



# NEUVECELLE

BULLETIN N°38  
JANVIER 2015

# Bulletin Municipal n°38

Janvier 2015

## ■ Sommaire

Page 3	Le mot du Maire
Page 4 & 5	Budget primitif 2014
Page 6 & 7	Concours des maisons fleuries
Page 7	Permis de construire
Page 9	Etat civil 1914
Page 10 & 11	Etat civil 2014
Page 12 à 14	Comptes-rendus du Conseil Municipal
Page 15	L'Equipe Municipale
Page 17	La CCPE
Page 18 à 29	Evolution du Groupe Scolaire Robert MAGNIN <ul style="list-style-type: none"><li>• Analyser le passé pour essayer d'anticiper l'avenir</li><li>• Evolution du bâtiment</li><li>• L'école maternelle &amp; élémentaire à Neuvecelle, pas ailleurs... !</li></ul>
Page 30 à 35	Histoire <ul style="list-style-type: none"><li>• Louis Duret, Maire Honoraire</li><li>• Le Tocsin de Maraîche</li><li>• La Verniaz</li></ul>
Page 36 à 43	Vie scolaire <ul style="list-style-type: none"><li>• Ecole maternelle Robert MAGNIN</li><li>• Ecole élémentaire Robert MAGNIN</li><li>• La Fourchette de Milly</li><li>• Lou Nove Chat'ni</li></ul>
Pages 44 à 61	Vie associative
Pages 62 & 63	Vie locale

## ■ Bulletin Municipal N° 38

Directeur de la publication : Philippe DRAGO  
Equipe de rédaction : Thierry BUTTAY, Elisabeth CETTOUR-CAVE, Florian CHAPUIS, Quentin DEAL, Béatrice GAUTHIER, Christian GOSSEINE, Stéphanie JACQUIER, Cindy PAGNIER, Karine PEILLEX, Catherine SANNICOLO, Anne-Cécile VIOLLAND, Judith VRIGNON, Nadine WENDLING

Photos première et dernière de couverture & page 34 :  
Quentin DEAL

## ■ Mairie de Neuvecelle

42, avenue de Verlagny  
74500 NEUVECELLE  
TÉL. : 04 50 75 03 45  
FAX : 04 50 74 66 65

DÉPOT LÉGAL À PARUTION.  
EMAIL : [mairie-neuvecelle@wanadoo.fr](mailto:mairie-neuvecelle@wanadoo.fr)  
Création, mise en page et impression : SOVACOM  
Imprimé en 1900 exemplaires.

# Le mot du Maire

## RÉPONDRE AUX DÉFIS DU PRÉSENT POUR PRÉPARER L'AVENIR



Lors du scrutin municipal du mois de mars, nous avons promis dans notre profession de foi une gestion concertée et transparente des affaires communales, la maîtrise des impôts locaux, la mise en place d'un projet éducatif global et le renforcement du lien social.

Pour répondre aux préoccupations environnementales qu'exige la préservation du cadre de vie dans lequel nous avons la chance de vivre, nous nous sommes engagés à valoriser encore davantage notre environnement et à faire de notre commune une commune éco-citoyenne.

Nous avons pleinement conscience qu'il nous faut, pour chacun de ces engagements, répondre aux défis du présent pour préparer l'avenir.

Depuis huit mois, nous y travaillons avec conviction et avec l'amour de notre village.

C'est avec conviction et avec détermination que nous nous efforçons de répondre à vos attentes individuelles et collectives, diverses et variées, et que nous recherchons des solutions pour trouver des réponses pour le présent et pour demain.

C'est avec l'amour du village, que nous nous mobilisons pour la mission que vous nous avez confiée, afin d'avancer sereinement sur le chemin que nous traçons.

C'est avec l'amour du village, que nous prenons nos décisions et que nous passons des actes, tout en les

mettant en cohérence avec nos paroles.

C'est avec le même amour du village, que j'invite chacune et chacun de vous, à apporter sa pierre à l'édifice du « mieux vivre notre village » pour faire qu'il soit le plus convivial et le plus agréable possible pour tous (fleurissement, décorations de Noël, etc...)

Je profite du traditionnel mot du maire du Bulletin municipal pour souhaiter la bienvenue aux nouveaux arrivants en espérant qu'ils trouvent la convivialité et la joie de vivre.

Je vous présente, au nom du Conseil Municipal et en mon nom personnel, nos meilleurs vœux pour l'année 2015.

Nous allons aborder le dynamisme et l'élan de ce nouvel an,

Que chacune et chacun d'entre nous y trouvions l'énergie, la joie, la santé et la réussite pour nous-mêmes et nos familles.

Le Maire  
Philippe Drago

# Budget primitif 2014

(1) les données comptables complètes sont consultables sur le site internet de la commune

## Section de fonctionnement

### • RECETTES DE FONCTIONNEMENT .....

Épargne 2013 .....	362 223 €
Charges (-).....	59 000 €
Produits domaniaux .....	44 400 €
Impôts .....	1 398 700 €
Taxes .....	464 500 €
Dotations État.....	693 695 €
Autres produits.....	16 270 €
Opérations d'ordre.....	13 933 €
<b>Total .....</b>	<b>3.052.721 €</b>

### Parts sur recettes de fonctionnements

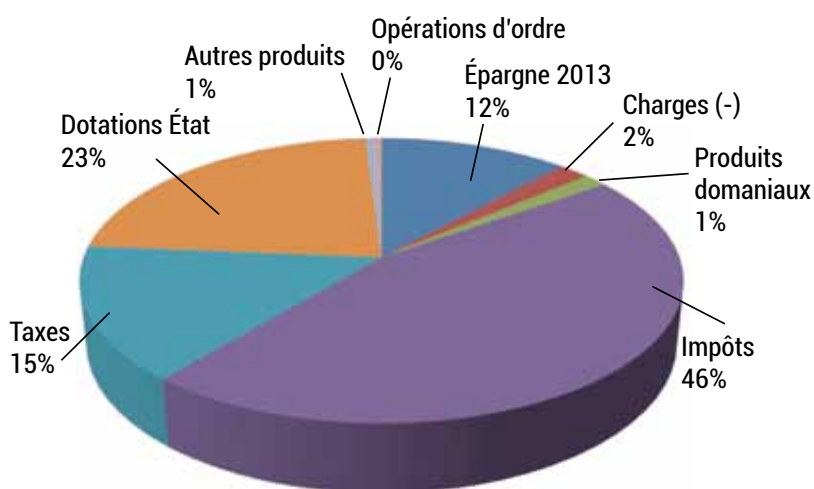

### • DÉPENSES DE FONCTIONNEMENT.....

Dépenses imprévues .....	30 000 €
Charges ordinaires.....	591 250 €
Frais personnel.....	741 300 €
Produits (-).....	135 210 €
Autres charges.....	281 334 €
Intérêts emprunts.....	235 402 €
Prélèvement.....	994 190 €
Opérations d'ordre.....	44 035 €
<b>Total .....</b>	<b>3.052.721 €</b>

### Parts sur dépenses de fonctionnement

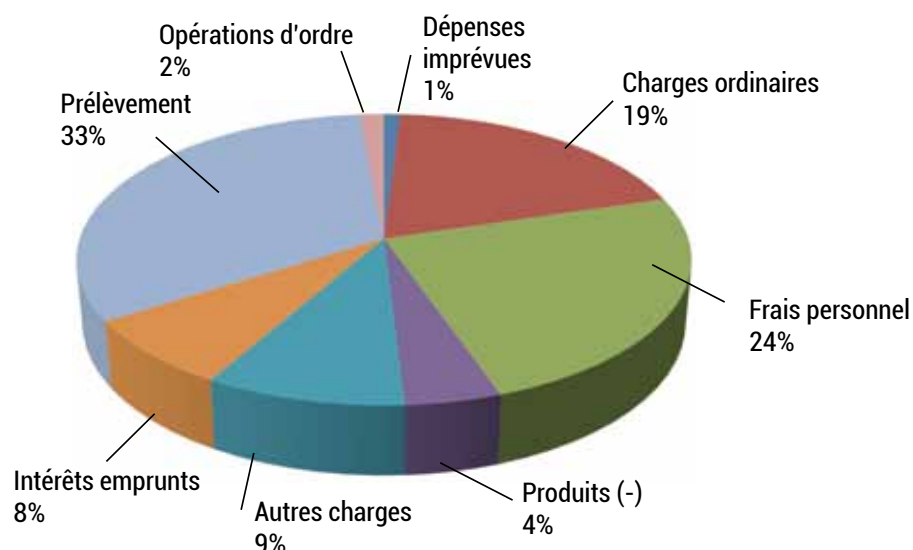

**LE CONSEIL MUNICIPAL A ADOPTÉ  
LE BUDGET PRIMITIF 2014 DE LA COMMUNE  
LE 25 FÉVRIER 2014.**

### Section de fonctionnement :

- les taux d'imposition restent identiques à ceux de 2013, l'augmentation des impôts locaux résultera donc de la seule revalorisation des bases locatives cadastrales décidées par l'État.
- le compte administratif 2013 a dégagé un excédent de 1.164.683,00 €, réparti à raison de 362.223,00 € en fonctionnement et 802.460,00 €, affectés en section d'investissement de 2014 (réserve d'équipement).
- les recettes communales sont en progression de 10%. Cela est dû, pour l'essentiel, à la prise en compte, en 2014, des additions de constructions soumises à la fiscalité directe locale (+8%). Marché immobilier local prospère.
- les charges de personnel, en augmentation de 11% par rapport à 2013, tiennent compte de la création en 2014 de 2 postes budgétaires auprès des services administratifs.

# Budget primitif 2014

(1) les données comptables complètes sont consultables sur le site internet de la commune

## Section d'investissement

• DÉPENSES D'INVESTISSEMENT (GLOBAL) .....	
Déficit 2013 .....	861 332 €
Emprunts - Capital .....	323 853 €
Dépenses imprévues .....	3 0 000 €
Investissements 2014 .....	1 192 207 €
Opérations d'ordre.....	13 933 €
<b>Total .....</b>	<b>2 421 325 €</b>

Parts sur dépenses d'investissements - Global

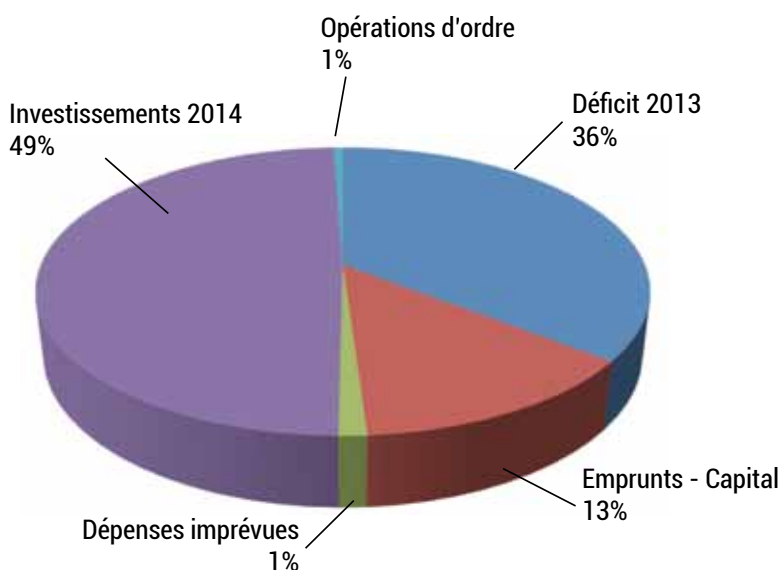

• DÉPENSES D'INVESTISSEMENT (DETAIL) .....	
Frais d'études .....	81 000 €
Achats terrains et murs .....	245 000 €
Achats mobiliers et matériels.....	46 707 €
Travaux bâtiments communaux .....	70 000 €
Travaux voirie et eaux pluviales.....	65 000 €
Travaux villages et hameaux .....	166 926 €
Quai de Grande-Rive.....	517 574 €
<b>Total .....</b>	<b>1 192 207 €</b>

Parts sur dépenses d'investissements - Détail

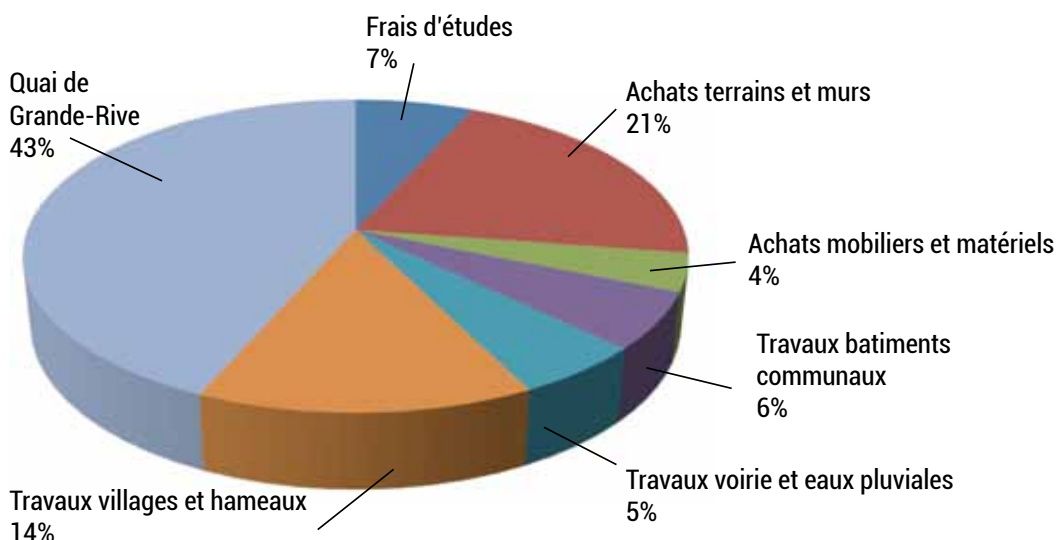

**LE CONSEIL MUNICIPAL A ADOPTÉ  
LE BUDGET PRIMITIF 2014 DE LA COMMUNE  
LE 25 FÉVRIER 2014.**

### Section d'investissement :

- le budget primitif 2014 prévoit 2.421.325 € d'investissements.

Les travaux routiers de Grande Rive, pour 631.213 €, sont reportés à une date ultérieure, en raison du litige avec l'État pour les remboursements de TVA, portant sur 520.758 €.

- les fonds propres de la commune (863.578 €) financent les dépenses réelles d'investissement (1.383.100 €) à hauteur de 62,5%. Les fonds externes (emprunts, subventions) participent au financement pour 37,5 % (519.522 €).

- les travaux de finition du quai de Grande Rive sont estimés à 450.000 €. Ils sont pour partie financés par une subvention du Conseil Général de 140.000 € (30%), due au titre du décanteur et des eaux pluviales sur la RD1005.

- les crédits affectés à l'Agenda 21 (diagnostic éclairage public, accessibilité PMR) s'élèvent à 108.926 €, comprenant la réalisation du chemin piétonnier de Milly-Sud pour 20.000 €.

- la commune prévoit d'acquérir en 2014 un terrain nu destiné à permettre l'extension de l'école (125.000 €) ainsi que les murs du bar « Le Nouveau Monde » à Milly (110.000 €). La dépense est financée par un emprunt de 185.000 €.

Christian RUFFET

# Maisons Fleuries 2014

La visite de la Commune par le jury et les membres accompagnateurs a eu lieu le samedi 19 juillet 2014.

Etaient membres du jury : Mmes Judith VRIGNON, présidente du jury, Cindy PAGNIER, Virginie PACCOT, Monique DEFOLY, Sylvina ZEIN.

Membre accompagnateur : Monsieur Daniel BLANC, agent de maîtrise au sein des services techniques communaux.

## 1<sup>ère</sup> catégorie : maisons avec jardins visibles de la rue



1<sup>ère</sup> : CURDY Jocelyne - 221 avenue de Maraîche

- 1<sup>ère</sup> CURDY Jocelyne - 221 avenue de Maraîche
- 2<sup>ème</sup> JACQUIER Pierre - 699 impasse du Grand Champ
- 3<sup>ème</sup> FELICI Yves - 277 chemin des Confertes
- 4<sup>ème</sup> AUGERT Jean-Noël - 340 avenue de Valère
- 5<sup>ème</sup> RISACHER Jacques - 250 h impasse des Oiseaux
- 6<sup>ème</sup> TRINCAT François - 245 rue du Pré des Portes
- 7<sup>ème</sup> GREPILLAT Bernard - 169 avenue de Milly  
VALAT Jean-Michel - 440 avenue Champ Bontemps

- 8<sup>ème</sup> BLANC Christine - châlet du Gavot n° 5
- LACROIX Gilbert - 1503 avenue d'Abondance
- PAGNIER Pierre - 228 rue du Parc de l'Abbaye
- 9<sup>ème</sup> Ferme JACQUIER - avenue de Maxilly
- 10<sup>ème</sup> MENAND Michel - 160 avenue de Champ Bontemps  
VACHAT Jean-François - avenue de Maraîche

## Ont été remarqués :

- BASTARD Pascal - 1592 avenue du Léman
- BOCHATON François - 32 avenue du Flon
- BOCHATON Henri - 394 avenue de Maraîche
- BOURDIAUX Arlette - 686 c avenue du Flon
- BONNEVIE Michel - 26 rue des Pêcheurs
- BORZACCHIELLO Françoise - 20 rue du Pré Serve
- BRON Jean-Claude - 65 rue du Parc de l'Abbaye
- CHEssel Marcel - 83 chemin de chez Seuvay
- CHEssel Sébastien - 62 avenue de Maxilly
- DAVY Jean-Claude - 270 avenue du Flon
- ESSEVAZ ROULET Guy - 801 avenue de Milly
- FOREL Serge - 893 avenue de Maraîche
- FOSSE Jean - 160 a le Pré des Portes
- FRANCOIS Philippe - 130 d rue du Pré des Portes
- GALLOIS Philippe - 319 passage de la Creusaz

- GAYAT Samuel - 169 b avenue de Milly
- GUDEFIN Dominique - 478 avenue du Flon
- HAMEL - 130 a le Pré des Portes
- LAZARETH Michel - 282 avenue de Lécherot
- LE HEC Yannick - 107 chemin des Chataîgniers
- LADIN Alain - 301 route de Grande Rive
- LAINE - 49 avenue de Maraîche
- LECUYER Madeleine - 160 rue du Pré des Portes
- LETRILLARD Henriette - 536 d parc de Maraîche
- MEDORI Jean-François - 710 avenue de Maxilly
- MINAM BORIER Irène - 8 rue du Parc d'Ausnières
- MORAND Ludovic - 136 avenue de Lécherot
- PERTUISET Marcelle - 68 avenue du Flon
- SANSOVINI Jean-Marc - 250 f impasse des Oiseaux

# Maisons Fleuries 2014

## 3ème catégorie : Balcons ou terrasses

- 1<sup>er</sup> MICHEL Graziella - 703 avenue du Léman
- 2<sup>ème</sup> TARRANO Marcel - résidence le Milly
- 3<sup>ème</sup> LEONARDUZZI Alexandre - le Clos Chenevière

## Ont été remarqués :

- GALLION Jocelyne - le Clos Chenevière
- MATHIEU Michel - le Gallia
- MARCILLY Alain - le Gallia

## 6ème catégorie : commerces et restaurants

- 1<sup>er</sup> LE BOIS RAMÉ – 715, avenue de Lécherot
- 2<sup>ème</sup> LE PANORAMA – 250, rue du Lac

## 7ème catégorie : hôtels

- 1<sup>er</sup> LA VERNIAZ – avenue du Léman

---

# PERMIS DE CONSTRUIRE

## Du 1<sup>er</sup> novembre 2013 au 31 octobre 2014

Nom des constructeurs	Genre de construction	Lieu de construction
SCCV ROUGE TILLEUL	28 logements collectifs en 2 bâtiments	Avenue d'Abondance
VESIN Daniel	Maison individuelle – résidence principale	Avenue d'Evian
BOUMALA Soumia	Maison individuelle – résidence principale	Avenue Joseph DEGRANGE
SCI LISNAT – CONIGLIARO Hervé	Maison individuelle – résidence principale	Avenue de Valère
MARIE Bruno & Lorène	Maison individuelle – résidence principale	Avenue de Valère
PHILIPPE Norbert & Caroline	Maison individuelle – résidence principale	Chemin des Confertes
GRAS Mathieu	Maison individuelle – résidence principale	Avenue de Valère
AKERYS PROMOTION	Démolition d'un bâtiment + édification de 17 villas groupées	Avenue de Milly
CHARVET Gilles & COUCHEVELLOU Marie	Maison individuelle – résidence principale	Chemin des Confertes
SARL BATI'RENOV ZTC	2 maisons jumelées par le garage	Avenue de Milly



**G. DUBOULOZ**

**1 ENSEIGNE - 2 MAGASINS**

**Le Bricolage**  
Magasin,  
19 Avenue Jules Ferry  
74200 THONON  
Tél. 04 50 71 14 65  
Fax. 04 50 71 14 28

**La Décoration**  
Magasin  
ZAC du Larry  
74200 MARIN  
Tél. 04 50 71 36 92  
Fax. 04 50 70 27 21

[www.dubouloz.net](http://www.dubouloz.net)

**Hostellerie du Lac**

*M. et M<sup>me</sup> P. & N. Henchoz*

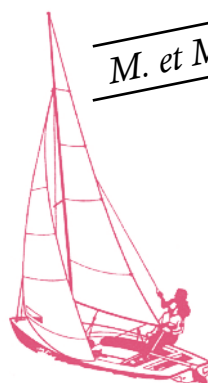

158, route du Lac - R.N. 5  
Grande Rive - Neuvecelle  
74500 EVIAN-LES-BAINS  
Tél. 04 50 75 02 92  
Fax 04 50 75 57 63



**L'ÉPI D'OR**  
*Le pain autrement*

**Milly 74500 - NEUVECELLE**  
Tél. 04 50 49 82 05

**Pascal MARTIN**

**Travaux publics  
et portuaires  
Travaux spéciaux**

1428, route Nationale - 74500 MAXILLY  
Tél. 04 50 75 21 63 - Fax 04 50 70 75 96

E-mail : [pascalmartin74@wanadoo.fr](mailto:pascalmartin74@wanadoo.fr)  
<http://travaux-lac-leman.com>



**Intermarché**

**04 50 76 15 15**

**zac des Crêts - 74500 LUGRIN**

Ouverture tous les jours Non-stop  
de 8h45 à 19h15  
Dimanche de 8h45 à 11h45



[www.intermarche.com](http://www.intermarche.com)



# Etat civil 1914

## Naissances

- BLANC Marie-Thérèse, 1<sup>er</sup> janvier
- VIAL Pierre François Arthur, 21 janvier
- BUTTAY Francis René, 26 janvier
- DEGRANGE Léontine, 28 janvier
- LAZARETH Raymond, Amédée, 2 février
- VETTIER Eva, Henriette, 12 février
- ROMAND Paul André, 21 février
- BAUD Emile Sylvain René, 23 mars
- ALLEMAND Marie-Louise, 14 avril
- LAZARETH François Lucien, 28 avril
- BUISSON Michel François, 2 juillet
- REBET Marie Elisa, 8 juillet
- ROSSI Jean-Baptiste Clément, 11 juillet
- GREPILLAT Clément Gaspard, 7 août
- YERSIN Emile Gabriel, 24 août
- MUSY Henriette Marie, 8 octobre
- PROFUMO Antoine, 25 octobre
- FRONTIER Ritta Pierrette Jeanne, 10 novembre
- MONGILARDI Jean Eli, 23 novembre
- DEGRANGE Virginie Henriette, 2 décembre
- CUILLERY Basile, 23 décembre

## Décès

- MARCHAND Amédée Joseph, 39 ans, cultivateur, le 23 janvier
- BONNEVIE Pierre Joseph, 78 ans, sans profession, le 28 janvier
- CARABACCIO Anne, 62 ans, sans profession, le 7 février
- BRACONNAY Jean Marie, 89 ans, pêcheur, le 12 février
- MICHOUX Louise Julie Françoise, 18 ans, couturière, le 13 mars
- GURNEL veuve GREPILLAT Marie, 80 ans, sans profession, le 19 mars
- POLIENNE Jules Alexis, 86 ans, pêcheur, le 23 mars
- PHILIPPE Léon Joseph, 55 ans, facteur des postes, le 12 avril
- LAZARETH François Lucien, 1 semaine, le 5 mai
- Y JUST Félipe Benito, 44 ans, rentier, le 10 juin
- BOCHATON François Joseph, 3 mois et 15 jours, le 18 juin
- DA SILVA ROCHA Maria José, 47 ans, rentière, le 23 juin
- SERVOZ Marius André, 6 mois, le 16 août
- GREPILLAT Clément Gaspard, 2 semaines et 2 jours, le 23 août
- Soldat GIROUD André Joseph, Mort pour la France, 25 ans, le 24 septembre
- BLANC née BLANC Claire, 69 ans, le 6 octobre
- DEGRANGE Virginie Henriette, 7 jours, le 8 décembre
- BONNEVIE Aimé Emile, 8 ans, le 8 décembre
- CACHAT Marie Josephite dite Joséphine, 77 ans, rentière, le 19 décembre
- CUILLERY Basile, 1 jour, le 24 décembre

# Etat civil 2014

Du 1<sup>er</sup> octobre 2013  
au 31 octobre 2014

## Naissances

- PIAT Viktor Charly Eli, le 19 novembre
- DEBOUT LAURET Shana Patricia Agnès, le 20 novembre
- POUPON Gabriel Yannick Steven, le 8 décembre
- DEPIERRE Louise Simonne, le 20 décembre
- FOURNIER Esteban Julien, le 21 décembre
- LAMERE Thomas, le 22 décembre
- BLANC Dimitry Maxime, le 3 janvier
- MOKHRETAR KELOUCHA Assya Safora, le 4 janvier
- CHKIRI Yliès, le 8 janvier
- DECHOSAL Ryan Régis, le 9 janvier
- KIEV Keenaï Vann, le 17 janvier
- GRIMAUX Pierre, le 5 février
- BRUGGER Mia Catherine Joëlle, le 24 février
- RENARD Rémi Jean-Yves Michel, le 1er mars
- ALLOGIO Louis Robert Michel, le 10 mars
- AISSANI Kayliah Nadine Fatma, le 19 mars
- EL MRADMI Noham, le 29 mai
- GHARBI Iann, le 29 mai
- DEBAYE Margot Cécile, le 5 juin
- STRYJAKOWSKI BUISSON Alana Elise Marguerite, le 16 juillet
- RIVAL Emma Sarah, le 4 août
- BOCHATON Jean Gérard Dominique, le 15 août
- BARBAT Elea, le 29 août
- LE RÉVÉREND Raphaël Léon Maurice, le 5 septembre
- TOUTA Inès, le 6 septembre
- HANSEN Mikkel, le 15 septembre
- MICHOUUD Olivia Anne, le 16 septembre
- TEDETTI Charly, le 20 septembre
- RONQUY Vito Mohammed, le 19 septembre
- DREZET Arthur Auguste Robert, le 24 septembre
- PAYEN Clément Hugo, le 26 septembre
- GANDON Sacha Salvy Franck, le 6 octobre
- MURCIANO Calie Anna Maria, le 8 octobre
- KRIZAN Augustin Largo, le 19 octobre
- COGNOT Diego Doumé Yuri, le 28 octobre

## Décès

- LUGRIN Martial Edouard Lucien, 76 ans, enseignant retraité, le 21 novembre
- IKOUBEL Dominique Ali Albert, 49 ans, ingénieur informaticien, le 10 décembre
- MAÎTRE Joseph Bernard, 77 ans, comptable à la retraite, le 10 janvier
- BUTTAY Paul Marie Aimé, 85 ans, retraité, le 16 janvier
- CHEVALLAY Lucienne Georgette épouse JACQUIER, 82 ans, retraitée, le 7 février
- COCHEZ Christophe Eric, 24 ans, serveur, le 17 mars
- BRON Charles François Albert, 91 ans, artisan menuisier en retraite, le 15 avril
- SONNEBORN Karl, 87 ans, architecte à la retraite, le 1er mai
- GENDRE Nicole Marie-Louise épouse PERTUISET, 77 ans, institutrice à la retraite, le 31 mai
- BONNEVIE Ernest Gilbert, 90 ans, mécanicien en retraite, le 16 juin
- PINGET Colette Marguerite Marie épouse LACROIX, 76 ans, commerçante en retraite, le 4 juillet
- GRIMALDI Françoise Céline Pierrette épouse GREPILLAT, 75 ans, employée d'usine à la retraite, le 20 juillet
- MINAM-BORIER Bernard Louis Julien, 84 ans, Directeur Adjoint des Services Techniques en retraite, le 18 août
- FAVRE Joséphine Claire veuve TORNIER, 82 ans, agricultrice retraitée, le 28 août
- WINNEWISSER Ella Ida veuve DEMARET, 97 ans, sans profession, le 6 septembre
- MICHOUUD Rolande Micheline Julie veuve MURE-RAVAUD, 81ans, couturière en retraite, le 2 octobre
- HAUTEVILLE Jean-François Lucien, 46 ans, artisan BTP, le 8 octobre
- PERDRISAT Stéphane, 45 ans, expert comptable, le 8 octobre
- MARCHAND Jane Renée veuve GATEAU, 83 ans, employée de bureau à la retraite, le 13 octobre
- AUZOUX Jackie Bernard, 83 ans, commerçant à la retraite, le 22 octobre

# Mariages

- DOUYSSARD Pascal Daniel Bernard, 47 ans, boucher et BONNEVIE Valérie Marie-Louise, 43 ans, auxiliaire de vie sociale, le 2 novembre
- SMAJLI Mehdi Florent Camille, 30 ans, peintre en bâtiment et Aurélia Thérèse Marie DUBOZ, 30 ans, assistante en soins et santé communautaire, le 2 novembre
- DOUCET Guillaume Pierre François, 36 ans, informaticien et FAUCHER Armelle, 36 ans, bibliothécaire, le 9 novembre
- LACOURTEPAILLE Cédric Jean-Guy, 33 ans, déménageur et LACROIX Delphine Mauricette, 33 ans, préparatrice en pharmacie, le 23 novembre
- COLLOMB Martial, 29 ans, ingénieur informaticien et RAI Manikala, 26 ans, sportive professionnelle, le 17 mai
- REYNAUD Fabrice Jean-Christophe, 47 ans, agent technique et CHAFFANEL Estelle Marie-Pauline Angelina, 32 ans, secrétaire médicale, le 31 mai
- CRETON Cyril Romain, 38 ans, étudiant infirmier et BLANC Séverine Nadine, 33 ans, technicienne de laboratoire, le 7 juin
- TORDJMAN Thierry Albert, 49 ans, consultant indépendant et HAMDY Nadia Yasmina Yvonne Josette, 50 ans, consultante, le 7 juin
- LECOUTRE Jérémy Dominique, 31 ans, technicien domotique et ROBIN Amandine Laure, 29 ans, secrétaire, le 18 juillet
- TISSERAND Sébastien Robert Michel, 34 ans, artisan et JACQUES Maud Nicole Marie-Louise, 41 ans, assistante de direction, le 23 août
- CARRE Jean-Charles Ernest Georges, 34 ans, maçon travaux publics et VAXELAIRE Gaëlle Marie, 36 ans, professeur des écoles, le 30 août
- BEAUVAL Geoffrey Joaquim, 31 ans, artisan menuisier et CHARNAIS Myriam Lisyane, 43 ans, secrétaire de direction, le 30 août
- TINANT Yoan, 30 ans, galvanoplaste et PRETEUX Sylvaine Renée, 28 ans, femme au foyer, le 30 août



DOUYSSARD Pascal & BONNEVIE Valérie



DOUCET Guillaume & FAUCHER Armelle



LACOURTEPAILLE Cédric & LACROIX Delphine



COLLOMB Martial & RAI Manikala



REYNAUD Fabrice & CHAFFANEL Estelle



CRETON Cyril & BLANC Séverine



TORDJMAN Thierry & HAMDY Nadia



LECOUTRE Jérémy & ROBIN Amandine



TISSERAND Sébastien & JACQUES Maud



CARRE Jean-Charles & VAXELAIRE Gaëlle



BEAUVAL Geoffrey & CHARNAIS Myriam



TINANT Yoan & PRETEUX Sylvaine

# Comptes-rendus du

25 février 2014 ■

Au cours de cette séance, le Conseil Municipal,

- A approuvé le compte administratif et le compte de gestion de 2013 du budget principal qui fait ressortir un excédent global de clôture de 303 350 euros 88 et de 362 222 euros 88 en tenant compte des restes à réaliser.

- A approuvé le compte administratif et le compte de gestion de 2013 du budget annexe de l'eau qui fait ressortir un excédent de 92 626 euros 96 et de 57 626 euros 96 en tenant compte des restes à réaliser.

- A affecté le résultat de fonctionnement du budget principal et du budget annexe de l'eau.

- A approuvé le budget primitif principal de 2014 qui s'établit comme suit :

- Section de fonctionnement :  
recettes et dépenses : 3 052 721 euros.

- Section d'investissement :  
recettes et dépenses : 2 421 325 euros.

- A approuvé le budget primitif annexe de l'eau de 2014 qui s'établit comme suit :

- Section d'exploitation :  
recettes et dépenses : 557 756 euros

- Section d'investissement :  
recettes et dépenses : 272 249 euros.

- A décidé de reconduire les taux d'imposition des taxes directes locales.

- A attribué aux associations les subventions suivantes :

ASSOCIATION	2014
Ecole Saint Bruno	22 639 €
Neuvecelle Loisirs Culture	20 000 €
Lou Nove Chatni	6 000 €
Hand Ball de Neuvecelle	5 500 €
Neuv'Gym	1 000 €
Club de l'Amitié	1 000 €
Donneurs de Sang de Neuvecelle	1 000 €
Le Marque Page	1 600 €
Restaurant scolaire	10 000 €
Trompes de chasse de Neuvecelle	1 000 €
Association théâtrale de Neuvecelle	2 500 €
Ecole du Chat	1 500 €
Association l'atelier d'art	1 000 €
Regards et boules de poils	400 €
L'Atelier des Petites Croix	400 €
Nyamaguè - (ex Art'Senké)	400 €
Tangolino	300 €
Le Jardin des Sons	1 500 €
Lire et faire Lire	300 €
Association de Grande Rive	108 €
Tennis Club d'Evian	2 000 €

Arc en ciel	200 €
MUTAME Savoie Mont-Blanc	195 €
Association Savoie Argentine	80 €
Jeunesse musicales de France	340 €
Secours Populaire	300 €
Lycee Anna de Noailles - voyage scolaire thème seconde guerre mondiale	550 €
MJC Evian	1 000 €
ADMR - garderie périscolaire	3 000 €
ADMR - SSIAD Chablais Est	1 368 €
Hôpitaux du Léman - (association du Morillon)	200 €
Hopitaux du Léman (équipe mobile psychosociale)	200 €
Hopitaux du Léman ("L'Ecole à l'Hopital")	200 €
Les Restaurants du Cœur	300 €
Maison familiale rurale Champ Molliaz	100 €
Sauvons le Tonkin	50 €
Banque alimentaire de Haute Savoie	275 €
Secours catholique	300 €
Lycée professionnel "Les 3 Vallées"	360 €
Ligue contre le cancer	50 €
CISPD	435 €
<b>TOTAL</b>	<b>89 650 €</b>

- A décidé de supprimer la répartition 2/3 - 1/3 au profit des budgets de la Commune et du CCAS relatives au produit des concessions au cimetière communal.

- A accordé une subvention de 26 000 euros au C.C.A.S. de Neuvecelle et de 22 639 euros à l'école Saint-Bruno pour les 32 élèves de Neuvecelle scolarisés à l'école primaire de cet établissement.

- A demandé que l'acquisition de mobilier et d'équipements soit imputable à la section d'investissement compte tenu du caractère de durabilité de ces dépenses.

- A actualisé le tableau des effectifs des emplois permanents.

- A décidé de lancer une étude relative au projet d'extension du groupe scolaire Robert Magnin et a souhaité réaliser une acquisition foncière dans cet objectif.

- A approuvé la création d'une maison d'assistantes maternelles au sein du logement de fonction du groupe scolaire Robert Magnin.

- A sollicité une subvention au titre de la répartition du produit des amendes de police pour le financement partiel des travaux d'aménagement d'un sentier piétonnier reliant le groupe scolaire à la rue de l'Opac.

- A approuvé la modification des statuts de la CCPE du Pays d'Evian en vue d'une modification des statuts du SIAC relatifs, respectivement, aux compétences et au siège social du syndicat.

- A approuvé un avenant à la convention pour la facturation, l'encaissement et le reversement des redevances d'assainissement collectif à intervenir avec la CCPE du Pays d'Evian.

# Conseil Municipal

- A donné son accord de principe à l'acquisition des murs du bar « le nouveau monde », place de Milly.
- A approuvé la vente par la Commune d'une parcelle de terrain sise au lieu-dit « le Bois du Feu ».
- A approuvé la consultation d'un cabinet de géomètre pour la réalisation d'une étude d'aménagement d'ensemble dans le cadre de l'urbanisation future des terrains sis au lieu-dit « Chez Giroud ».
- A autorisé Monsieur le Maire à signer une convention fixant les modalités de rémunération des agents chargés de la mise sous plis de la propagande électorale dans le cadre des élections municipales des 23 et 30 mars prochain.
- A approuvé l'acquisition de parcelles de terrain dans le cadre du projet d'extension du cimetière communal qui a fait l'objet d'une déclaration d'utilité publique.

En fin de séance, le Conseil Municipal,

- A été informé de la réalisation d'un prêt de 100 000 euros conformément au budget primitif de 2013 et de la reconduction de la ligne de crédits, pour l'année 2014, d'un montant de 305 000 euros, pour faire face à d'éventuels besoins de trésorerie.

## 30 mars 2014 : ■

Monsieur le Maire donne lecture au Conseil Municipal des dispositions relatives au calcul des indemnités de fonctions des maires adjoints, et l'invite à délibérer.

- Vu le Code général des collectivités territoriales, notamment ses articles L. 2123-20 à L. 2123-24-1,
- Vu le Code général des collectivités territoriales, notamment son article R. 2123-23.
- Considérant que l'article L. 2123-23 du Code général des collectivités territoriales fixe des taux maximum et qu'il a lieu de ce fait de déterminer le taux des indemnités de fonction allouées au maire et aux adjoints.

Après en avoir délibéré, le Conseil Municipal

- décide de fixer comme suit le montant des indemnités de fonction du maire et des adjoints :
  - Maire : 43 % de l'indice brut 1015.
  - 1er, 2ème, 3ème, 4ème, 5ème adjoints : 16,5 % de l'indice brut 1015.
- précise que les indemnités de fonction seront payées mensuellement selon un tableau récapitulatif l'ensemble des indemnités allouées.
- souligne que le versement de ces indemnités est prévu au budget primitif de 2014 et qu'il interviendra à compter de ce jour.

## 9 avril 2014 ■

Au cours de cette séance, le Conseil Municipal :

- A constitué les commissions communales, le Conseil d'Administration du C.C.A.S., la commission communale des impôts directs, la commission d'appel d'offres et a procédé à la désignation des délégués aux structures intercommunales et associatives ainsi qu'aux organismes extérieurs.
- A donné délégation à Monsieur le Maire de certaines de ses attributions en application de l'article L 2122-22 du code général des collectivités territoriales.
- A approuvé une décision modificative à intervenir sur le budget annexe de l'eau M 49.

En fin de séance, le Conseil Municipal,

- A précisé que la constitution des comités consultatifs et l'adoption du règlement intérieur de fonctionnement du Conseil Municipal seront examinés au mois de mai 2014. Des commissions temporaires seront créées en cours de mandat notamment dans le cadre du suivi du PLU.

## 14 mai 2014 ■

Au cours de cette séance, le Conseil Municipal :

- A créé un poste de 6ème adjoint, a élu Monsieur Quentin DEAL à ce poste et a fixé l'indemnité de fonction mensuelle afférente à ce poste,
- A modifié les commissions vie sociale et communication et les propositions de la composition de la commission communale des impôts directs,
- A constitué les comités consultatifs,
- A sollicité le transfert de propriété des terres conquises sur le lac entre la domanialité de l'Etat et des Communes de Neuvécelle et de Maxilly-sur-Léman, la re-délimitation du domaine public fluvial de l'Etat et l'élaboration d'une convention de transfert de compétences et de propriété,
- A fixé, pour les consommations enregistrées à partir du 01.08.2014, le montant de la redevance commune incluse dans le prix de vente de l'eau potable à 1 euro 24 par m<sup>3</sup> (contre 1 euro 22 précédemment) pour tendre à une uniformisation des tarifs avec ceux de la Ville d'Evian conformément à la convention passée avec cette commune.
- A décidé, compte tenu de la dépense engagée pour le renouvellement du bus communal, d'augmenter de l'ordre de 2 % les tarifs du transport scolaire pour l'année scolaire 2014/2015. Le dégrèvement de moitié accordé aux familles à faibles revenus a également été reconduit.
- A formulé une demande de subvention auprès du Conseil Général de la Haute-Savoie relative aux travaux à réaliser pour la création d'une maison d'assistance maternelle au sein du logement du groupe scolaire,
- A décidé de la création de postes d'ouvriers saisonniers au sein des services techniques municipaux pour la prochaine saison estivale,
- A sollicité le titre de Maire Honoraire pour Monsieur Louis DURET.

# Comptes-rendus du Conseil Municipal

SUITE ET FIN

## 20 juin 2014 ■

Au cours de cette séance, le Conseil Municipal :

- A élu 7 délégués titulaires et 4 délégués suppléants pour participer à l'élection des sénateurs du dimanche 28 septembre 2014,

- A décidé de créer un poste d'adjoint administratif à temps partiel (60 %).

Successivement, en fin de séance, le Conseil Municipal,

- A souhaité convier Madame la Présidente du Syndicat Mixte d'Accueil des Gens du Voyage Sédentarisés et non Sédentarisés du Chablais à une réunion de présentation de cette structure,

- A été informé de la décision favorable émise par l'Education Nationale quant à l'ouverture d'une 4ème classe à l'école maternelle et que cette décision sera entérinée le 2 juillet prochain,

- A décidé, compte tenu de la collision de dates de réunion, de reporter la prochaine commission des finances au 4 juillet à 19 heures.

## 3 juillet 2014 ■

Au cours de cette séance, le Conseil Municipal,

- A adopté le règlement intérieur de fonctionnement du Conseil Municipal,

- A approuvé une décision modificative à intervenir sur le budget annexe de l'eau, M 49,

- A approuvé l'avenant n° 2 aux travaux de valorisation des rives du Léman à Grande-Rive et Petite-Rive portant sur des aménagements correctifs pour pallier aux désordres survenus lors des tempêtes d'un montant de 38 888 euros 89 HT pour la Commune de Neuvecelle,

- A modifié la composition du comité consultatif urbanisme, Plan Local d'Urbanisme,

- A élargi les conditions d'adhésion à la bibliothèque municipale « le marque page »,

- A confié à la Communauté de Communes du Pays d'Evian la gestion de la mise à jour de la signalétique communale d'intérêt local.

En fin de séance, le Conseil Municipal,

- A pris connaissance d'une demande de communication du décompte définitif des travaux de valorisation des berges à Grande-Rive / Petite-Rive exécutés dans le cadre du marché initial (tranche ferme hors avenants).

## 7 octobre 2014 ■

Au cours de cette séance, le Conseil Municipal,

- A décidé de lancer l'étude pour la révision du Plan Local d'Urbanisme,

- A approuvé une décision modificative à intervenir sur le budget principal M 14,

- A décidé de modifier le tableau des emplois,

- A attribué au personnel communal un complément de rémunération (13<sup>ème</sup> mois),

- A approuvé le transfert de location de la licence IV de débit de boissons,

- A attribué une subvention exceptionnelle à NLC dans le cadre de la campagne de dépistage du cancer du sein « Octobre rose».

- A modifié la composition du comité consultatif des finances,

- A approuvé le reversement par le SYANE à la Commune de la taxe communale sur les consommations finales d'électricité,

- A décidé l'abandon du captage d'eau potable de « Prémance »,

- A renouvelé les conventions conclues avec SFR pour l'installation de relais de radiotéléphonie aux lieux-dits Chef Lieu (Eglise) et Bois de Forchex,

- A approuvé le don d'une parcelle de terrain à la Commune pour l'aménagement d'un emplacement à ordures ménagères Route de Grande-Rive.

- A demandé une seconde prorogation de l'arrêté préfectoral portant déclaration d'utilité publique du projet d'extension du cimetière communal.

En fin de séance, le Conseil Municipal,

- A été informé de la réalisation par Monsieur le Maire, dans le cadre des délégations qui lui ont été données, du prêt de 285 000 euros prévu au budget primitif de 2014 au taux fixe de 2,97 % sur 15 ans auprès de la Caisse d'Epargne Rhône Alpes.

- A été informé que M. Marc FRANCINA, Député-Maire, sera convié, sur sa proposition, à la prochaine séance du Conseil Municipal,

- a félicité Mme Catherine SANNICOLORO qui occupera le poste de Secrétaire Générale de Mairie en remplacement de M. Julien GARONE qui a été remercié pour son engagement et son dévouement,

- A été convié à la soirée du 11 octobre prochain organisée par les parents d'élèves ainsi qu'au don du sang du 13 octobre prochain,

- A été informé que Mme Astrid BAUD ROCHE rencontrera le Conseil Municipal en début d'année 2015 pour présenter le SYMAGEV et évoquer l'accueil des Gens du voyage,

- A été informé d'une étude en cours pour la sécurisation de la RD 21 entre le carrefour du Banc vert et la limite Ouest de la Commune.



Philippe Drago - Maire de Neuvecelle

# L'équipe Municipale



Anne-Cécile Violland  
1<sup>ère</sup> adjointe, chargée  
de la Vie sociale



Bernard CHAFFANEL  
2<sup>ème</sup> adjoint, chargé des  
Travaux et des Réseaux



Claudette DURET  
3<sup>ème</sup> adjointe, chargée  
de l'École et des  
activités périscolaires



Christian RUFFET  
4<sup>ème</sup> adjoint, chargé  
des Finances



Hervé LACHAT  
5<sup>ème</sup> adjoint, chargé  
du Cadre de Vie et  
de l'Urbanisme



Quentin DEAL  
6<sup>ème</sup> adjoint, chargé  
de la Communication

## Les Conseillers municipaux



Sandrine BEGNI



Aurore BOURGEOIS



Thierry BUTTAY



Nicolas CHAPUIS



Valérie FABRELLO



Jean-Jacques  
GAMBLIN



Frédéric HARDUIN



Alain HYVERT



Jean-Charles  
LAZARETH



Mireille LUGRIN



Cindy PAGNIER



Patricia POUPON



Nathalie QUEROIS



Fabien TISSOT



Judith VRIGNON



Nadine WENDLING



HÔTEL  ERMITAGE

## BRUNCH & SPA

le Spa  
quatre  
terres



**Détente Minérale: 88€ \***

Brunch à la Table  
+ massage minéral de 20 minutes

**Détente Gourmande: 112€ \***

Brunch à la Table  
+ massage au choix de 50 minutes

**Détente en Duo: 225€ \***

2 brunchs + 2 massages  
au choix de 50 minutes chacun

**Brunch seul: 49€**

(hors boissons)

\* Accès sauna, hammam et jacuzzi inclus dans tous les « Forfaits Détente ». Brunch inclus hors boissons.

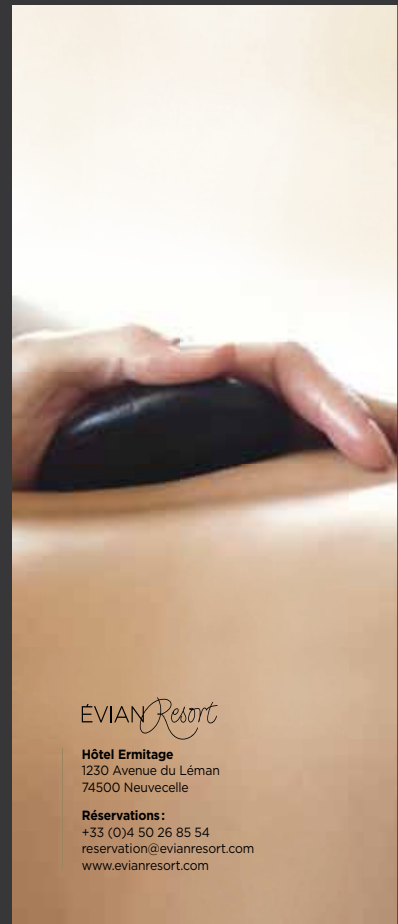

ÉVIAN *Resort*

**Hôtel Ermitage**  
1230 Avenue du Léman  
74500 Neuvecelle

**Réervations:**  
+33 (0)4 50 26 85 54  
reservation@evianresort.com  
www.evianresort.com



Nous sommes à la recherche de **terrains à bâtir** sur votre commune pour réaliser nos projets que nous saurons intégrer dans votre paysage

11, Boulevard Carnot - 74200 THONON-LES-BAINS  
04 50 26 09 72 / [info@origine-promotion.com](mailto:info@origine-promotion.com)



# LA CCPE, qu'est ce que c'est ?

La Communauté de Communes du Pays d'Évian a vu le jour le 1er janvier 2005 pour créer un espace solidaire et cohérent entre les 16 communes membres (Publier, Evian, Neuvecelle, Maxilly, Lugrin, Meillerie, Saint-Gingolph, Novel, Thollon, Bernex, Saint-Paul, Larringes, Champanges, Marin, Féternes et Vinzier), qui partagent des intérêts communs. Un regroupement qui mutualise les moyens et permet des réalisations qu'une commune ne pourrait pas entreprendre de façon isolée. Le territoire du pays d'Évian rassemble 31 579 habitants (source INSEE au 01/01/2013).

## Son rôle ■

La communauté de communes exerce des compétences que les communes lui ont transférées.

Deux compétences obligatoires :

### L'aménagement de l'espace

- schémas de cohérence territoriale qui prévoit les zones à urbaniser, les zones agricoles ou à préserver.
- plans de déplacements urbains, programmes locaux de l'habitat, schémas d'équipement commercial

### Développement économique et touristique

- promotion des zones d'activités économiques d'intérêt communautaires
- acquisitions et constitutions de réserves foncières
- actions de promotion et de coordination touristiques

### Les autres compétences :

- le schéma d'aménagement et de gestion de l'eau (hors réseaux d'eau potable)
- l'assainissement : gestion des réseaux d'assainissement collectif et assainissement non collectif

- la protection et la mise en valeur de l'environnement : tri sélectif, collecte des ordures ménagères, chemins de randonnée.
- transports urbains, lacustres et scolaires
- la gestion des équipements scolaires intercommunaux de l'enseignement secondaire
- le portage des repas à domicile
- le financement des constructions neuves et extensions du Centre d'Incendie et de Secours (y compris l'acquisition des terrains nécessaires)

La CCPE disposera certainement dans un futur proche de compétences supplémentaires. Sont à l'étude actuellement d'autres axes de mutualisation (groupement de commandes, matériels ...)

C'est aussi la formidable opportunité pour des élus d'un même territoire, d'apprendre à se connaître, se respecter, coopérer, au delà des clivages politiques ou géographiques (lac/montagne), de nourrir une identité commune.

## Le conseil communautaire ■

La présidente, Madame Josiane LEI, et les vice-présidents du pays d'Évian ont été élus lors du premier conseil communautaire du 22 avril 2014.

Le conseil compte 26 conseillers communautaires répartis selon la taille de la commune: 5 sièges pour Evian, 4 pour Publier, 2 pour Neuvecelle (Philippe DRAGO et Anne-Cécile VIOLLAND), Lugrin et Saint-Paul, 1 pour les autres communes membres.



## Appel à financement pour la sauvegarde de la barque La Savoie

Copie fidèle de son ancêtre de 1896, la barque « La Savoie » est l'emblème de nos rives lémaniques depuis l'an 2000. Des travaux de rénovation sont aujourd'hui impératifs pour sauvegarder le bateau et l'activité touristique de navigation après 2015. Malgré des entretiens réguliers, la barque accuse un vieillissement accéléré, notamment en raison d'un champignon attaquant le bois. Les nouvelles normes de sécurité ont également engendré des surcoûts imprévisibles. Deux phases de travaux sont envisagées pour un total de 1 380 000 €.

La CCPE et le Conseil Général soutiennent le projet financièrement. La CCPE sollicite l'investissement de tous pour mener à bien ce projet. Des réductions d'impôts vous seront accordées pour tout don en faveur de La Savoie.



**Communauté de Communes du Pays d'Évian**

**851, avenue des Rives du Léman - BP 84 - 74500 PUBLIER - 04 50 74 57 85**

# Dossier : Evolution du Groupe Scolaire Robert MAGNIN

## Introduction



(Photo GoogleEarth)

A Neuvecelle comme ailleurs dans de nombreuses communes françaises, l'école est un sujet central. A l'heure où de nombreuses questions se posent sur l'avenir du groupe Robert MAGNIN, la commission Communication vous propose un dossier complet composé de 3 articles :

- Un article de fond traitant de l'évolution des effectifs scolaires comparés à la population
- L'histoire du bâtiment qui a déjà subi depuis 1980 plusieurs extensions
- Le récit d'une journée à l'école racontée par Christian GOSSEINE, qui s'est fait tout petit pour suivre le parcours des enfants dans le bus, dans les classes, à la cantine, à la garderie,...

Nous vous souhaitons une excellente lecture.

Et apprenez vos leçons, un contrôle des connaissances sera organisé ....!

## Analyser le passé pour essayer d'anticiper l'avenir

La rentrée scolaire 2014-2015 a été marquée par la création d'une dixième classe, événement historique pour notre école puisque c'est la première fois que ce bâtiment comprend 4 classes en maternelle et 6 en élémentaire depuis la dernière extension en 1990 !

Cet épisode significatif nous a amenés à conduire une réflexion plus poussée sur l'avenir de l'école de Neuvecelle. Mais on ne peut se lancer à estimer une évolution future sans examiner le passé ! Savoir quels sont les facteurs qui influent sur les effectifs scolaires est primordial pour gérer au mieux l'avenir de l'école. Il est aussi impératif de prendre en compte l'évolution des besoins des services dépendants de l'école : la cantine, la garderie, le bus, le temps d'activités périscolaires. Notre objectif est d'essayer de répondre aux interrogations :

- les effectifs scolaires vont-ils à l'avenir stagner, baisser ou encore s'accroître ?
- l'école est-elle déjà trop petite ?
- faut-il agrandir rapidement le bâtiment actuel ?
- les besoins des services périscolaires augmentent-ils proportionnellement aux effectifs scolaires ?

## NOTRE DÉMARCHE :

### Constituer une base de données communale

Pour pouvoir répondre à toutes ces questions, il a fallu rassembler un grand nombre d'informations et ainsi constituer une véritable base de données communale. Toutes les données proviennent du site de l'INSEE et des archives de la Mairie.

Evidemment, nous ne sommes ni statisticiens, ni sociologues, ni historiens... mais nous mettons au service de la commune notre bon sens, une certaine capacité à analyser les événements, et surtout une grande volonté d'appréhender la situation de notre commune et son avenir.

Dans un premier temps, nous avons examiné l'évolution des effectifs scolaires du groupe Robert MAGNIN et de la population de notre commune sur un axe de temps significatif : de 1990 à nos jours.

Les premières constatations nous ont amenés à fouiller à la périphérie de l'école pour tenter d'expliquer les événements auxquels nous sommes confrontés. C'est donc une vraie enquête policière avec ses rebondissements, ses surprises, ses voies sans issue, qui s'est mise en place. Nous avons donc poussé nos investigations du côté de l'école Saint-Bruno, approfondi les strates de la population, recherché l'impact des nouvelles constructions en matière d'urbanisme, et pour finir, nous avons examiné les effets sur les services périscolaires.

## LES EFFECTIFS SCOLAIRES :

### Une évolution globale en hausse mais ponctuée de creux très marqués

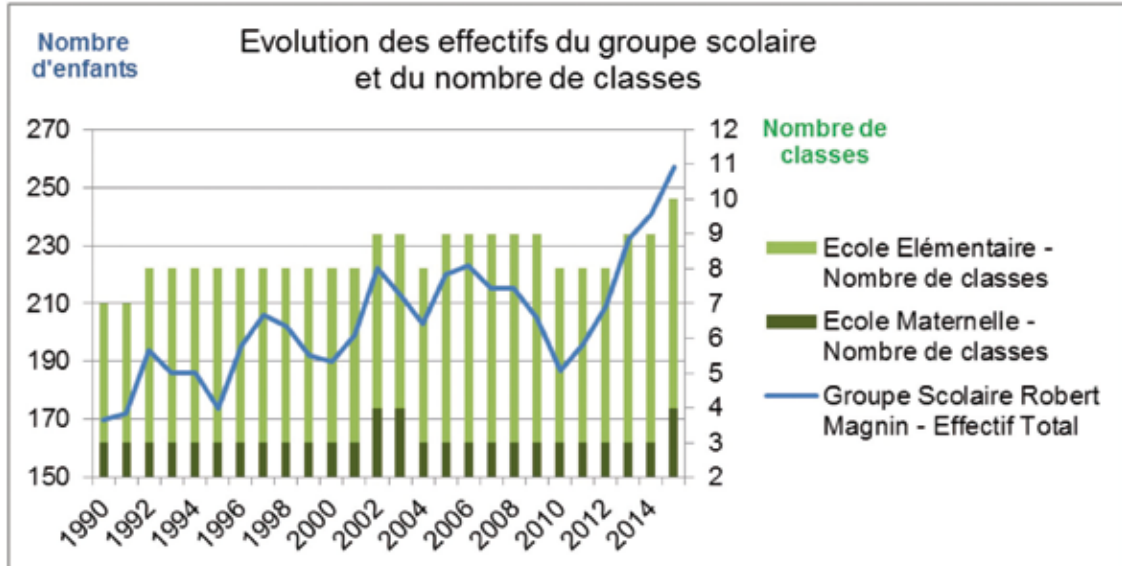

Notre point de départ a été de montrer comment l'effectif du groupe scolaire (maternelle + élémentaire) a évolué au fil des vingt-cinq dernières années.

Pour les effectifs scolaires, l'année scolaire a été rapportée à l'année civile correspondant aux derniers trimestres : exemple, l'année scolaire 2013-2014 a été imputée à l'année 2014.

La courbe de couleur bleu montre une croissance globale sur les 25 ans étudiés. L'école de Neuvecelle est ainsi passée de 170 élèves en 1990 à près de 250 en 2015, soit une hausse de 47 %.

Cependant, on remarque des hauts et des bas plus ou moins prononcés, dont celui très marqué de 2010.

On retrouve à cette date le même niveau qu'en 1992 et en 2000. Le nombre de classes a fluctué de façon à s'adapter à ces variations. Ainsi, Neuvecelle a déjà connu 4 classes de maternelle, en 2002 et 2003. Mais ce n'est qu'en 2014-2015 que nous nous trouvons pour la première fois avec dix classes au total.

Au vu des pics et des creux observés, nous avons approfondi l'analyse des effectifs des deux écoles indépendamment.

Les variations constatées sur l'école maternelle n'ont pas de répercussion directe sur l'école élémentaire

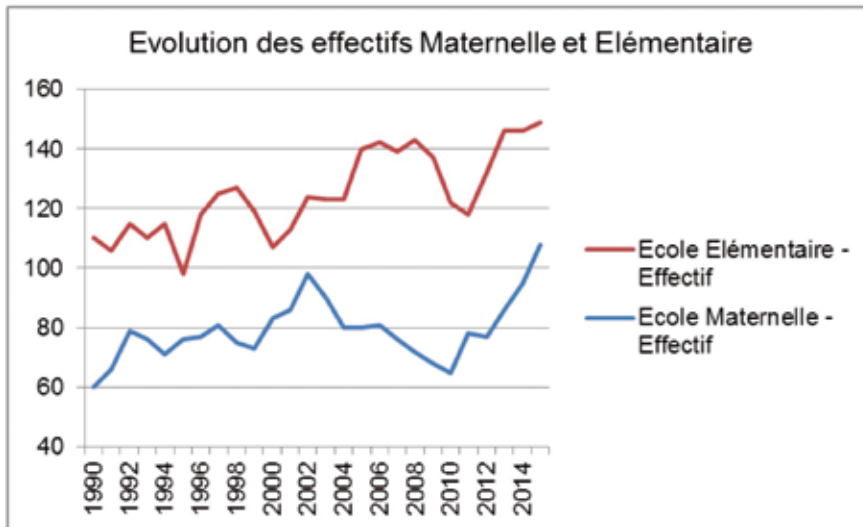

Il serait logique de voir la courbe des effectifs de maternelle se reporter les années suivantes à l'école élémentaire. Mais les mouvements de population sont tels que le rapprochement n'est pas flagrant. Ainsi, la baisse continue du nombre d'enfants en maternelle de 2002 à 2010 ne provoque pas directement une baisse en élémentaire.

La courbe des effectifs a-t-elle suivi l'évolution de la population ?

Sur 25 ans, l'augmentation de la population se retrouve sur les effectifs scolaires. Cependant, l'évolution régulière de la population tranche avec l'évolution en dents de scie des effectifs de l'école.

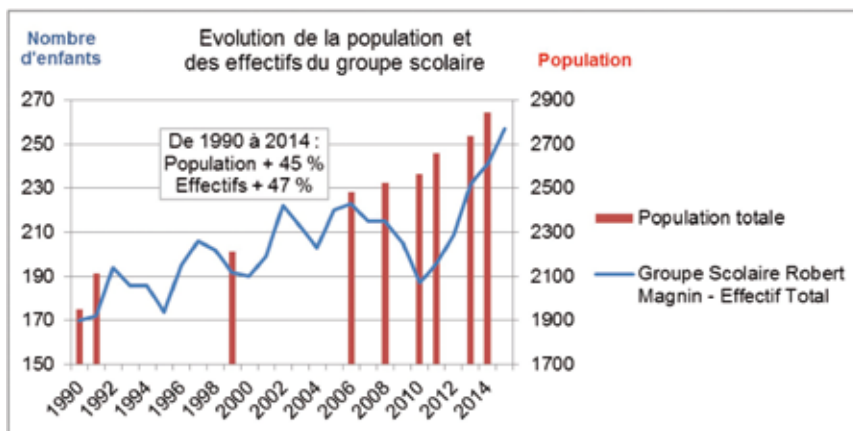

La population de Neuvecelle est passée de 1949 habitants en 1990 à 2840 (estimation) en 2014, soit une augmentation de 45 %, que l'on peut rapprocher des 47 % d'augmentation des effectifs du groupe scolaire. Mais cela n'est pas si simple, car la courbe des effectifs scolaires montre des ruptures qui sont absentes dans l'évolution de la population !

Alors quelles explications à ces variations ?

On ne peut pas expliquer les variations des effectifs scolaires de l'école de Neuvecelle par un transfert sur l'école privée Saint-Bruno d'Evian.

Nos recherches se sont portées sur les effectifs d'enfants de Neuvecelle inscrits à l'école Saint-Bruno d'Evian. En effet, cette école peut être vue comme une alternative pour la scolarisation des neuvecellois. Il faut d'ailleurs savoir que la commune de Neuvecelle subventionne cette école en fonction du nombre d'enfants inscrits chaque année.

Clairement, la forte baisse des effectifs du groupe scolaire Robert MAGNIN sur la période 2006-2010 n'est pas contrebalancée par une hausse des effectifs à Saint-Bruno, puisque la tendance est plutôt à la baisse. En effet, la moyenne était de 40 enfants sur la période 2001-2007, alors qu'elle a baissé à 30 depuis 2008 jusqu'à nos jours. On peut y voir l'influence de l'ouverture de la garderie périscolaire qui est opérationnelle depuis janvier 2007.

Il n'y a donc pas eu « fuite de jeunes cerveaux neuvecellois » vers Saint-Bruno !

Les périodes de forte urbanisation ont un impact sensible sur les flux d'enfants à l'école de Neuvecelle. Mais les effets s'estompent sur le long terme et l'école peine à renouveler ses effectifs.

Notre prochain axe de recherche s'est orienté vers l'urbanisation de Neuvecelle. Nous avons donc inventorié tous les permis de construire depuis 1977, que ce soit pour une nouvelle maison individuelle, ou un immeuble collectif.

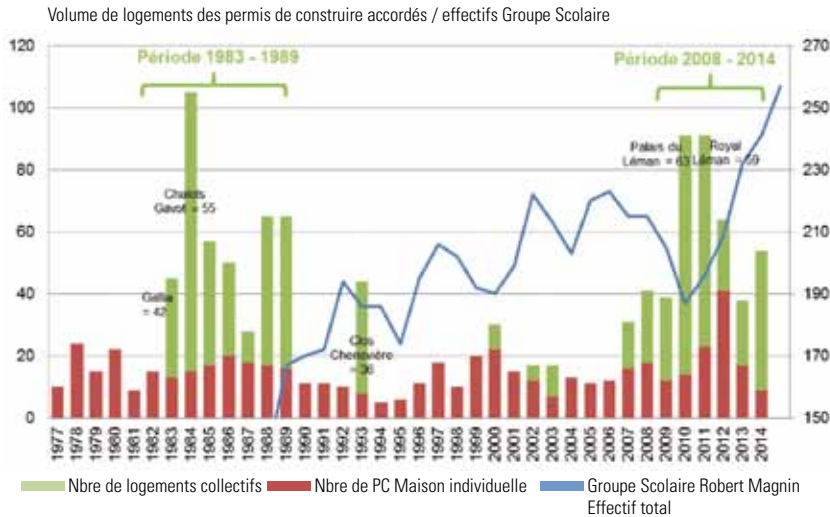

**Remarque :** l'impact des permis de construire affichés dans le graphique ci-dessus en termes de nouveaux logements ne se fait sentir qu'avec un décalage de une, voire deux années.

On constate deux grandes périodes de construction : celle des années 1983-1989 puis celle plus récente de 2008 à nos jours. Entre les deux, un creux de plus de quinze ans de 1990 à 2006 juste marqué par la construction du Clos Chenevière après l'obtention du permis de construire en 1993. Pendant toutes ces années, seules les maisons individuelles ont apporté de nouveaux habitants.

**Le creux de 2010, surtout par son ampleur, nécessiterait une poursuite des recherches afin d'en trouver les causes profondes. Car l'objectif est bien de comprendre ces phénomènes afin de les prévoir au mieux.**

La population de Neuvecelle croît régulièrement, mais la population des enfants âgée 0 à 9 ans a peine à se renouveler entre 2006 et 2011

A cette étape, nous nous sommes penchés sur la pyramide des âges de la population de Neuvecelle, afin d'en apprendre un peu plus sur la composition de la population par tranche d'âge et son évolution entre 2006 et 2011 (derniers recensements disponibles).

La tranche d'âge reflétant l'effectif scolaire de Robert Magnin, les 0 à 9 ans, est légèrement en baisse (-2% entre 2006 et 2011). Cela signifie que la population enfantine a peine à se renouveler sur cette période. Cependant il y a bien 316 nouveaux arrivants et 143 départs entre 2006 et 2011. Qui sont ces nouveaux Neuvecellois ? Quel âge ont-ils ?

Le renouvellement d'une population se réalise grâce aux naissances et aux arrivées de nouvelles personnes. Entre 2006 et 2011, on peut dire que Neuvecelle s'est renouvelée grâce à une population active âgée de 25 à 44 ans qui est venue s'installer avec leurs enfants âgés de 0 à 14 ans. En parallèle, les personnes ayant quitté Neuvecelle sont pour la majorité des personnes âgées (57% ont plus de 75 ans). Parmi la population sur le départ, on identifie également 22% de jeunes de 19 à

24 ans ayant quitté leur nid pour poursuivre leurs études, ou démarrer dans la vie active.

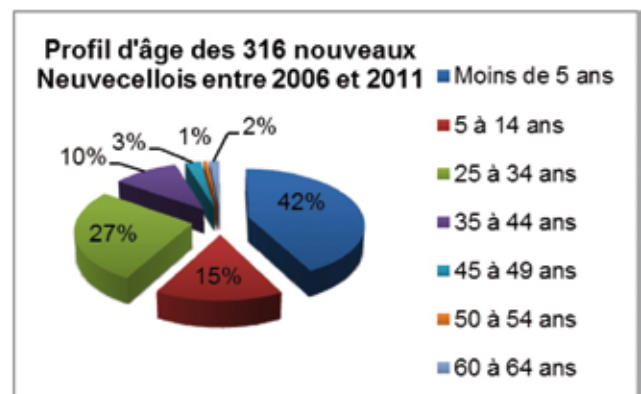

**Là encore, disposer de plus de données permettrait d'approfondir tous les facteurs qui influencent ces mouvements de population : lieu de travail notamment en Suisse, prix de l'immobilier, offre de logements sociaux,...**

# ÉVOLUTION DES SERVICES PÉRISCOLAIRES

Le deuxième axe de cette étude a porté sur l'impact des effectifs scolaires sur les services périphériques que sont la cantine, la garderie, et le bus. Ces différents services sont extrêmement dépendants de l'évolution du groupe scolaire et il est intéressant de voir si la relation est directe ou si chacun de ces services évolue selon ses propres contraintes.

## Le restaurant scolaire : une demande en forte hausse depuis 2008, sans relation directe avec l'évolution des effectifs

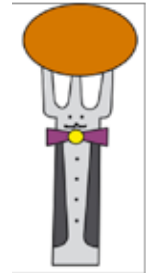
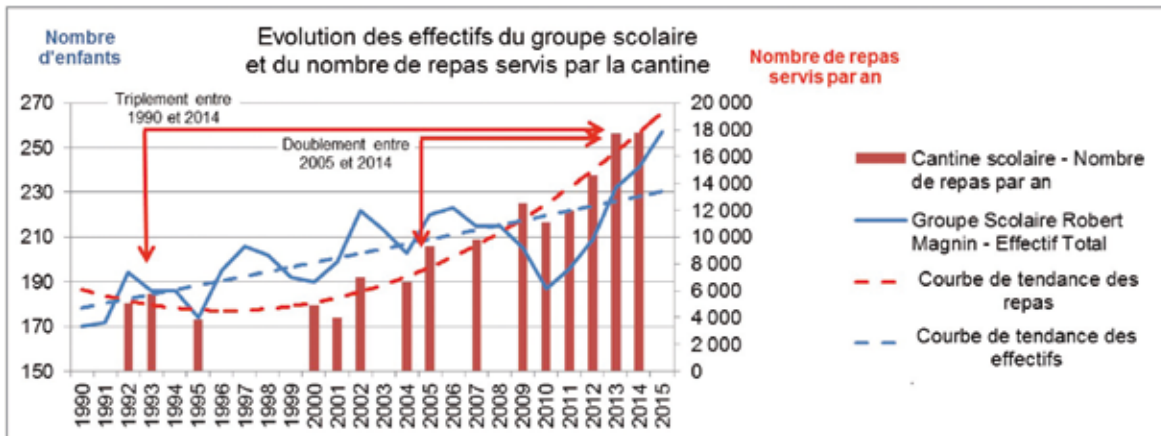

Pour rappel, le restaurant scolaire (La Fourchette de Milly) fonctionne sous forme d'une association basée sur l'engagement bénévole des parents d'élèves.

Les données dont nous disposons sur ce service sont quelque peu partielles mais permettent néanmoins de dégager une tendance puisque le nombre de repas servis a augmenté de 200% entre 1990 et 2014, et de 100 % entre 2005 et aujourd'hui. Cette situation n'est pas sans provoquer quelques difficultés

puisque'il faut organiser 2 services chaque midi et qu'elle nécessite toujours plus de personnels pour assurer les repas. Mais le constat le plus marquant est que les parents d'élèves recourent plus souvent à ce service qu'auparavant puisque les courbes de tendance marquent une véritable inflexion depuis 2008 alors que, à cette période, les effectifs scolaires commençaient à baisser, et ceci jusqu'en 2010.

## Le bus scolaire : une demande en forte hausse depuis 2010, plus importante que l'augmentation des effectifs

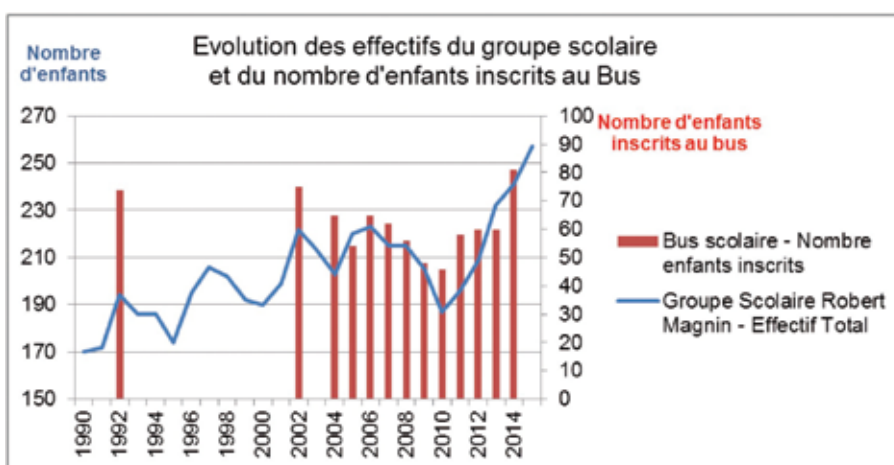

Le service de bus scolaire a été créé en 1972, époque à laquelle l'école était dispersée dans plusieurs endroits dans la commune. C'est donc un service historique, apprécié des neuvecellois ! Il faut noter d'ailleurs qu'il n'a pas d'équivalent dans les communes environnantes comme Maxilly, Lugrin, ...

Nous ne disposons des effectifs transportés que depuis le début des années 2000. Et le raisonnement appliqué à la cantine peut également s'appliquer au service du bus scolaire puisqu'on peut constater à partir de 2010, une augmentation sensible du nombre d'enfants inscrits à ce service.

On est passé ainsi de moins de 50 enfants inscrits en 2009 et 2010 à plus de 80 en 2014, soit une augmentation de 60 % ! Dans le même temps, les effectifs de l'école sont passés de 187 à 248 soit une augmentation de 30 %. La commune a dû s'adapter à cette situation en changeant le bus en 2013 (capacité actuelle 32 places) et organiser 2 tours matin et soir.

La garderie périscolaire : une demande forte dès son ouverture en 2007, une stabilisation pendant les années 2009-2012, puis une augmentation sensible depuis 2013.

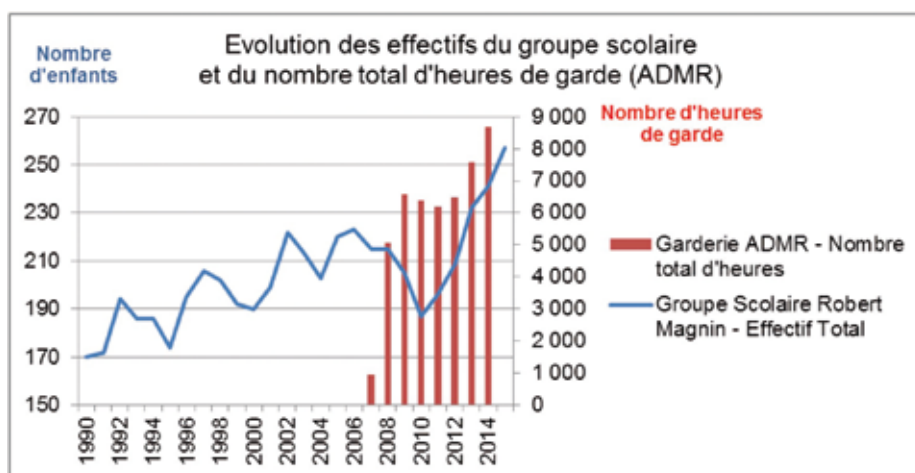

La garderie périscolaire a débuté en janvier 2007. La première année complète, en 2008 (année scolaire 2007-2008) a vu le nombre total d'heures de garde prises en charge par l'ADMR se monter à 5 000 heures. Les quatre années suivantes ont montré une certaine stabilisation alors que les effectifs scolaires étaient de leur côté en baisse jusqu'en 2010. A partir de 2013, la croissance est repartie puisque ce service a nécessité 7 500 puis 8 500 heures en 2014, reflétant la hausse du nombre d'enfants scolarisés sur ces 2 dernières années.

## CONCLUSION

En guise de conclusion, nous proposons des éléments de réponses aux questions soulevées en préambule.

### Les effectifs scolaires vont-ils à l'avenir stagner, baisser ou encore s'accroître ?

Le principal enseignement de cette étude réside dans la sensibilité de l'école à l'urbanisation de Neuvecelle. Les récentes constructions et les projets en cours actuellement devraient assurer à court terme (dans les 3 ans) une croissance de la population et par là même, une augmentation des effectifs scolaires telle que nous avons essayé de le démontrer ci-dessus.

Les effectifs de la maternelle devraient donc continuer de croître dans une proportion semblable à celle que nous avons connue ces dernières années.

Par conséquent, les effectifs en élémentaire devraient également subir cette tendance à la hausse, par report des enfants de la maternelle, même si on a pu voir qu'il n'y a pas d'automatisme dans le report des élèves entre les deux écoles. A plus long terme, il est nécessaire de pousser la réflexion sur ce sujet très délicat et complexe. Et la révision du PLU qui s'annonce dans les mois à venir sera l'occasion idéale pour étudier plus en profondeur l'aménagement de notre territoire, et les répercussions sur l'ensemble de nos infrastructures communales.

*Il faudra dans ce contexte examiner l'impact de la cherté de l'immobilier sur notre commune qui fait que les jeunes s'installent de plus en plus ailleurs qu'à Neuvecelle. Beaucoup le font depuis quelques années sur le plateau de Gavot ! Ce type de comportement, s'il venait à s'amplifier, aurait des répercussions encore plus importantes sur les effectifs scolaires.*

On ne peut dans ce cadre se soustraire de prendre en compte également notre environnement global. Il faut donc se pencher sur notre forte dépendance à la situation économique de la Suisse, à qui nous devons une réelle prospérité.

Une récente étude sur les prévisions des caisses de pension suisses (caisses de retraite) parue en septembre sur ce site [www.swisscanto-cp-enquete.ch](http://www.swisscanto-cp-enquete.ch), prévoit un retournement de tendance important de la population active suisse, qui ne sera pas sans répercussion sur la zone frontalière. Cette étude évoque le passage d'**une population en augmentation à une population en recul**. Pour les analyses macroéconomiques et l'évolution des systèmes de retraite, un autre tournant est encore plus important : le passage d'**une population active en augmentation à une population active en diminution**. En Suisse, ce tournant est prévu pour le début des années 2020. Si cela devait se confirmer, on imagine facilement les répercussions sur la santé économique du pays, et de la région lémanique.

*De plus, un certain nombre de signaux sont en train de passer à l'orange de l'autre côté du Lac. Ainsi le vote du 9 février dernier a vu le peuple suisse accepter une initiative visant à limiter l'immigration, y compris les flux frontaliers. L'impact sur l'économie suisse pourrait être énorme et par voie de conséquence, sur notre région frontalière.*



- CHARPENTE
- COUVERTURE
- FERBLANTERIE
- ISOLATION
- MAISON
- OSSATURE BOIS
- RENOVATION

**Buisson SARL**

**74500 NEUVECELLE**  
**Tél. 04 50 70 72 50**  
 buissoncharpente@wanadoo.fr - www.buissoncharpente.fr



**LOCATION D'AUTOCARS  
 DE GRAND TOURISME  
 VOYAGES ORGANISES  
 CIRCUITS TOURISTIQUES**

**DEVIS ET CATALOGUES  
 GRATUITS SUR DEMANDE**



**11, AVENUE JULES FERRY - BP 68  
 74202 THONON LES BAINS  
 Tél. 04 50 71 00 88**  
 www.sat-autocars.com



**EUROVIA**  
 VINCI

Nous ouvrons la voie aux idées neuves

**Travaux publics & particuliers**  
 Terrassement, VRD, enrobés, assainissement, génie civil,  
 aménagement d'espaces publics ou privés

Eurovia Alpes, secteur d'Evian  
 197, route de la dent d'Oche, ZI de Genevilles - 74500 Amphion  
 Tél. 04 50 70 06 90 - Fax 04 50 70 01 06

**CORI'NET**  
 TOUT EST NET

**Corinne COURTIAL**

Nettoyage des Bureaux  
 Nettoyages industriels  
 Nettoyage montées d'immeubles  
 Les particuliers

**06 80 90 21 92**

45, rue du Chablais - 74100 ANNEMASSE  
 courtial.corinne@neuf.fr

**S. A. S. MICHEL CASSET**

**PEINTURE  
 PLACOPLATRE - SOLS**



51 rue de la Dent d'Oche  
 74500 AMPHION  
 Tél. 04 50 70 87 33  
 mcasset@wanadoo.fr



**Hôtel Restaurant  
 LE TILLEUL**

*Notre restaurant vous fera découvrir les spécialités de notre région comme les filets de perche ou le filet de féra du Lac Léman.  
 Soignée et inventive, notre cuisine est exclusivement élaborée à partir de produits frais, fabrication maison oblige !*

74500 AMPHION-LES-BAINS  
 Tél. 04 50 70 00 39  
 Fax. 04 50 70 05 57  
 mail : letilleul@aol.com  
 site : www.letilleul.com



### L'école est-elle déjà trop petite ?

La rentrée 2014, avec ses 10 classes a marqué une étape importante : c'est le maximum supportable par ce bâtiment dans sa configuration actuelle. On a pu éviter la mise en place d'une solution provisoire type Algeco.

Il faut rappeler la moyenne d'enfants par classe :

- 27 enfants par classe de maternelle
- 25 enfants par classe en élémentaire.

Si la croissance des effectifs était confirmée, la capacité des 10 classes actuelles permettrait d'absorber à court terme environ 20 enfants de maternelle, et 30 en élémentaire.

Donc aujourd'hui à l'automne 2014, NON l'école n'est pas trop petite, mais elle est arrivée au maximum de sa capacité.

Aujourd'hui, l'école fonctionne en attribuant plusieurs fonctions à un même espace (la cantine sert à la garderie et aux activités préscolaires).

Il faut envisager rapidement des solutions pour supporter les prochaines rentrées !

### Faut-il agrandir rapidement le bâtiment actuel ?

Pour répondre à cette question, le raisonnement doit tenir compte de tous les usagers actuels du bâtiment : enseignants, restaurant scolaire, garderie, activités périscolaires. C'est ce qui est fait dans le cadre de l'étude lancée par l'équipe municipale élue en mars dernier. Celle-ci s'attache également à couvrir d'autres besoins en nouveaux espaces comme une salle de gymnastique, la bibliothèque par exemple, en conservant l'objectif de disposer de bâtiments évolutifs.

Et le constat établi confirme la saturation des locaux pour tous ces besoins. Il est un peu trop tôt pour dévoiler les premiers éléments de cette étude, mais plusieurs solutions pragmatiques devront être prévues dont une pouvant se mettre en place à très court terme, afin de s'adapter à l'évolution de la situation des effectifs.

La réponse est donc clairement OUI !

### Les besoins des services périscolaires augmentent-ils proportionnellement aux effectifs scolaires ?

Non, la fréquentation des services périscolaires a augmenté plus rapidement que la hausse des effectifs dans les classes, notamment depuis 2010.

Cela est principalement dû selon nous à plusieurs facteurs :

- le profil des nouveaux arrivants qui sont pour beaucoup des habitants venant d'autres régions, travaillant en Suisse voisine, et soumis à de fortes contraintes horaires
- une évolution de la structure familiale qui voit désormais des familles recomposées, avec des gardes alternées des enfants, des familles monoparentales
- une évolution des mentalités des ménages qui n'hésitent pas à utiliser les services à disposition alors qu'ils ne sont pas forcément recensés comme candidats au moment de la décision de sa création.

Cette étude n'est qu'une ébauche, un point de départ d'une réflexion qui devra être approfondie dans les prochaines semaines. Faire appel à des spécialistes professionnels permettra de compléter, argumenter, étayer les premiers éléments qui sont présentés ici.

*Quentin DEAL et Nadine WENDLING  
avec le support du secrétariat de Mairie et de la Municipalité*

# ÉVOLUTION DU BÂTIMENT

Le groupe scolaire Robert MAGNIN fait battre le cœur de la ville de Neuvécelle depuis avril 1980.

Avant sa sortie de terre, on avait une classe maternelle à Grande-Rive, deux classes élémentaires à Verlagny et une troisième classe au Clos Cachat.

Le projet de construction de cette école débute en 1976 suite au feu vert du Recteur de l'Académie de Grenoble.

Le Conseil Municipal décide que le groupe scolaire comprendrait 2 classes de maternelles, 3 classes d'élémentaires et 2 logements de fonction dont l'implantation se fera sur un terrain communal au centre de Milly.

On découpe le projet en deux tranches de part son coût important pour une commune comme Neuvécelle.

## Première tranche

Le dénivelé du terrain a été réduit par une composition du bâtiment sur deux niveaux. En haut, salles de classes et petits ateliers forment un cercle autour d'un escalier central, sur un principe d'étoile, le but étant de permettre l'éclatement des élèves en groupes de travail.

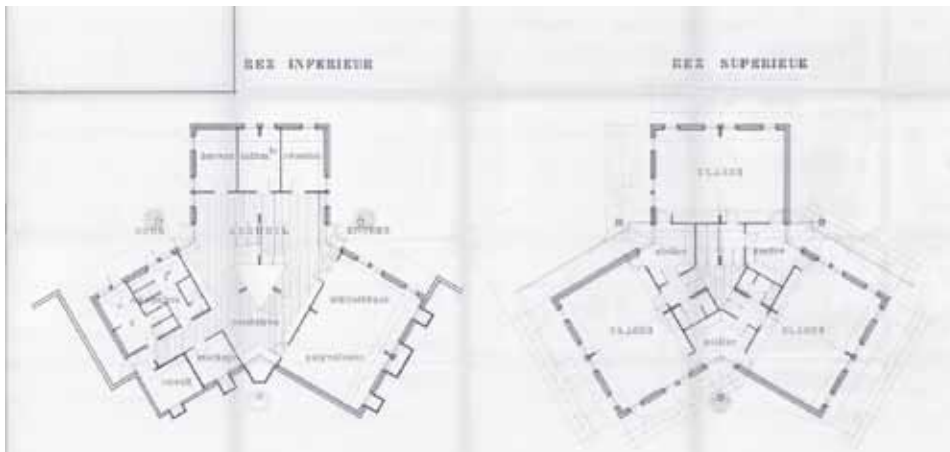

On découvre la structure du bâtiment de 385 m<sup>2</sup> en étoile.

Le bas est occupé quant à lui par l'accueil, des sanitaires et une salle polyvalente - ancienne salle informatique.

Ces dispositions techniques sont approuvées par un arrêté préfectoral le 10 juillet 1978, ce qui a permis aux travaux de commencer le 20 février 1979.

La première tranche terminée, les élèves ont pu prendre possession de leur classe à la rentrée de Pâques 1980 (son inauguration ayant lieu le 7 novembre 1981 en présence du Maire M. DEGRANGE, du Sénateur M. BOUVIER et du Sous-Préfet M. LANGIER).

Les abords ont été réalisés en pelouse de manière à ne pas empêcher les agrandissements prévus en tranche 2. Un terrain de sport stabilisé a été créé avec un accès indépendant pour qu'il soit utilisé à la fois par l'école et par le public.

La sécurité routière n'a pas été oubliée avec un abri pour les vélos, un couloir piétonnier, des stationnements pour les voitures et pour le bus scolaire sans omettre des clôtures de protection.

Le nom Robert MAGNIN a été attribué au groupe scolaire le 18 mars 1983 lors de la nomination de M. Louis DURET à la fonction de Maire, en hommage à un ancien Maire de Neuvécelle (1953-1977) investigateur du projet.



### Deuxième tranche

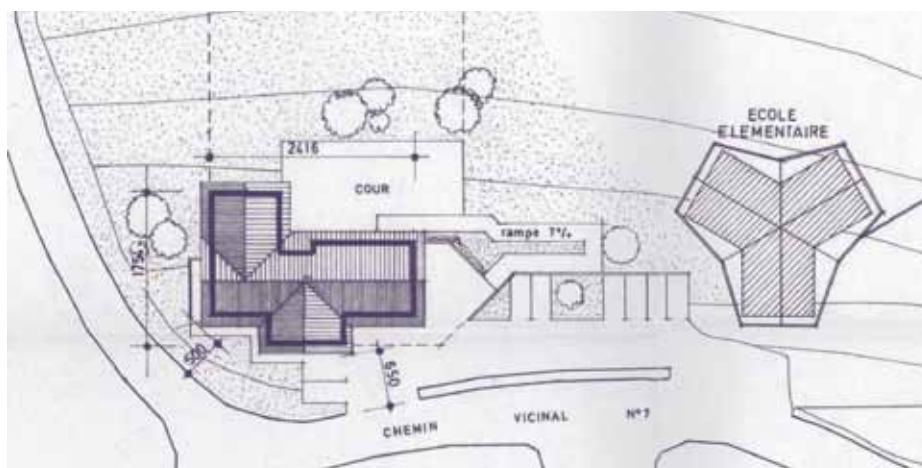

Maternelle

Le 16 septembre 1985, le Conseil Municipal décide de la construction de la deuxième tranche du groupe scolaire comprenant deux classes de maternelle, une grande salle de jeux et d'un restaurant scolaire (créé en 1984). Les travaux durent de mars 1986 à fin septembre 1986.

C'est à la rentrée de septembre 1986, que les élèves de la maternelle rejoignent les élémentaires dans leur nouvelle école.

### Troisième tranche

En 1988, les effectifs en très nette progression posent le problème de l'ouverture et la construction d'une 4ème classe pour les élémentaires et d'une 3ème classe de maternelle. Ce qui est réalisé avec une nouvelle tranche de travaux inaugurée le 24 juin 1989 en présence du Maire M. Louis DURET et du Sénateur M. BOUVIER.

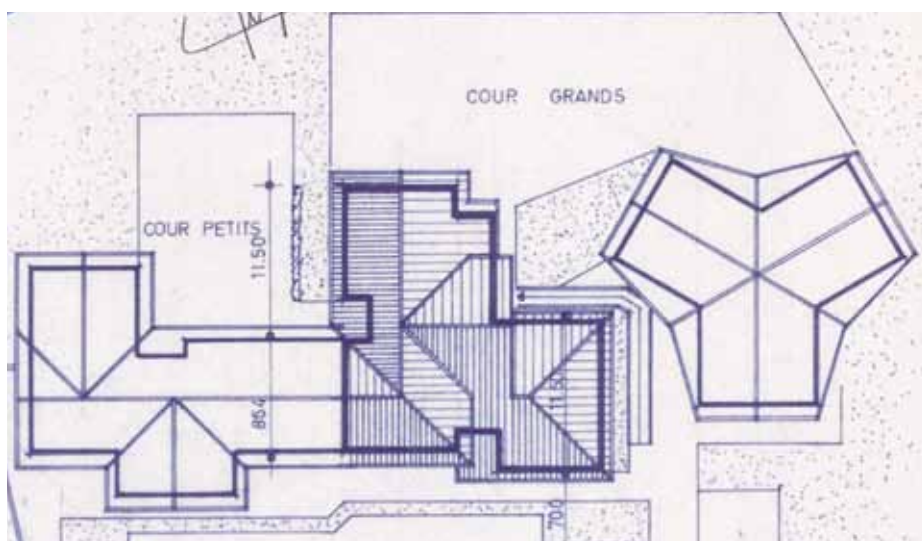

Extension s'intégrant au milieu des 2 premières tranches.

Voici, il aura fallu quelques années pour voir le groupe scolaire devenir ce qu'il est aujourd'hui à notre plus grand plaisir et celui de nos chers enfants.

C'est en 1999 juste avant l'an 2000 que le logo de l'école de Milly avec son petit bonhomme a été créé.

Depuis, les trois bâtiments qui forment un ensemble cohérent et agréable, n'ont pas évolué au sens structurel mais de nombreux aménagements, et améliorations ont été menés à bien. A l'heure actuelle, l'école accueille 4 classes de maternelles et 6 classes d'élémentaires, un restaurant scolaire, des activités périscolaires et une garderie périscolaire.

Béatrice GAUTHIER



Bâtiment actuel

# L'ECOLE MATERNELLE & ELEMENTAIRE À NEUVECELLE, PAS AILLEURS... !

## Le chemin du bonheur



Sur proposition surprenante de la Commission Communication de notre Commune, et que je fis mienne, je m'approchai de notre Ecole Maternelle et Elémentaire pour regarder et écouter.

J'ai pris le chemin de l'école, et je me suis fait tout petit avec mes oripeaux de l'homme dit civilisé. J'ai eu le bonheur de regarder des jolies joues, des visages frais, des yeux, qui invitent à la douceur,

d'entendre des mots purs, de recevoir des sentiments sans épines.

Nous voici à la cantine, tous sages assis, armés de la fourchette et du couteau, symbole de l'autonomie, marqueurs de l'envie d'être un peu comme les adultes, comme les parents. Une jolie petite blonde aux yeux bleus, devant une assiette bien garnie, le plat principal sous le va-et-vient des instruments, mais en bordure de l'assiette une rondeur rouge foncé, des betteraves rouges râpées, abandonnées.

- Tu n'aimes pas ?

- Non, je n'aime pas ! C'est mon frère, qui mange la salade... me dit-elle avec un petit air contrit.

L'autonomie, la décision de ce qui est bien pour elle, la conscience de se faire plaisir, mais aussi l'intuition de ce qui n'est peut-être pas convenable.

Ce n'est pas de sa faute si son frère n'est pas là pour manger ses betteraves.

Et nous..... ? et nous.... ? nous étions auto.....nômes ..... ? Mange ta soupe..... !

Ah .... Le Bus...., je l'ai attendu comme la dizaine d'enfants présents, les tous petits accompagnés de deux Mamans présentes, et de fait, attentives aux ébats et à la sécurité de tous.

Au Rond-Point de Neuvecelle, il arriva ponctuellement conduit par Monsieur BLANC, exprimant la gentillesse naturelle, ce qu'il faut pour les enfants, qui m'ont dit, qu'ils n'ont pas peur du Bus.

Il faudrait une barrière sur le trottoir, pour bien l'isoler de la route déjà très fréquentée à 8 heures, et présentant un risque pour les enfants s'ébattant ou courant, sans conscience dans le feu de leurs ébats, de la faible largeur de leur espace.

Il faisait beau ce matin 14 novembre, mais pluie et neige, contraignent à se réfugier sous le haut-vent de l'abribus, trop

petit, trop étroit pour tous les accueillir, et ainsi une partie d'entre eux de recevoir l'humidité en plus des contraintes matinales avant de commencer l'école.

Je monte dans ce minibus, donc un bus miniature pour les enfants, qui l'adoptent, en montent et en descendent sans aide des adultes.

- Bonjour les enfants... ! Je dois vous dire que je m'ennuie à la maison, aussi je veux venir à l'école avec vous. Vous voulez bien de moi, vous êtes d'accords ?

Alors ce fut un OUI massif, il ne manquait pas une bouche, pas des yeux illuminés pour m'accueillir. Sincèrement, vous êtes touché par l'émotion, devant tant de bonté.

- Etes-vous heureux d'aller à l'école ?

Même réponse avec la joie en accompagnement !

- Avez-vous bien dormi, vous vous êtes levé facilement ?

OUI encore, avec des réserves ici ou là et la volonté des plus téméraires de me préciser, qui les a aidés à se réveiller, Maman, la grande sœur, la Nounou.

Le Bus arrivé à destination, tous descendent en silence, patiemment, sans se bousculer, attendent sur le trottoir, que les accompagnatrices leur donnent le feu vert pour entrer à l'école.

Impressionnant, cette maîtrise, cette sérénité, cette autonomie de ces enfants, qui vous côtoient sans réserve, sont attentifs à vos propos, vous répondent de suite avec précision, en résumé ne fuient pas le dialogue avec les adultes.

Un enfant de la Section Elémentaire, que j'avais rencontré la veille au goûter, et qui me dit fièrement aimer le foot et aller en jouer dès l'école quittée, il était dans le bus. Il vint vers moi, tous descendus, et me dit avec son visage angélique et sa bonne éducation :

- Tu peux m'aider à faire mes devoirs ?

- Ou ça ? Chez toi ?

- Non, à l'école, dans ma classe.

- Je suis content, que tu me demandes de t'aider, mais tu sais il n'y a pas de place pour moi.

- Si, si, tu te mettras à coté de moi, il y a une chaise...

Je l'ai vu déçu, j'ai dérivé sur le foot et comment il en fit hier, mais son attitude corporelle décrivait sa déception.

Je n'étais pas fier de moi, mais ma réponse négative a contribué à son éducation, à la connaissance que tous les désirs ici bas ne peuvent avoir satisfaction.

### L'école maternelle

C'est le lieu de la délicatesse.

On y entre avec la peur de casser quelque chose, de polluer, on soumet son pas à la précaution, on prépare ses mots pour les adoucir, pour leur enlever la brutalité de l'expression adulte.

Et les maîtresses (excusez-moi, j'aime « Maîtresses »), toutes avec des visages de mamans, avec la gentillesse, la douceur innée, elles sont au diapason des enfants, qui incontestablement sont heureux.

- Vous êtes bien ici ? Vous aimez l'école ?

Le dernier mot de la question à peine prononcé, les petits visages vous regardent et le OUI est unique.

Voir des enfants de 3 à 6 ans s'époumoner pour vous dire oui, salut Mesdames, Maîtresses et Accompagnatrices, vous êtes formidables !

Madame GRILLET-PAYSAN et son équipe m'accueillent avec bienveillance et grande gentillesse, et ainsi, je passai un moment avec les Petits.

Il faut faire attention aux mots.

J'ai dit « Bonjour les Petits » à un groupe autour d'une table, et un garçon me fit remarquer avec douceur « pas petit, moyen... ! »

Je lui présentai mes excuses, reconnaissant, que je m'étais trompé. La prochaine fois, je ferai attention !

Je ne veux pas être laudatif à l'excès.

J'ai été impressionné par les multiples et variés travaux manuels et intellectuels, qui sont proposés aux enfants, sages, disciplinés, respectant les instructions, autonomes, concentrés.

Madame la directrice et son équipe, toutes dévouées aux enfants, douceur, gentillesse, attention, soins aux bobos physiques et psychiques, grand souci de faire progresser les enfants.

Heureux les enfants, et moi heureux d'avoir accepté la proposition singulière de la Commission Communication de l'Equipe Municipale.

### L'école élémentaire

Je ne pus participer aux cours, les classes en surcharge cette semaine, et ma présence pouvant perturber l'attention des enfants. Et de plus, il n'y avait pas de chaise pour moi.

La Dame, qui m'épousa il y a 46 ans, refusa et elle eut raison, que je prenne une chaise de la maison.

Ces enfants des classes dites élémentaires, je les ai rencontrés au cours des activités périscolaires, notamment dans les cours à l'air libre.

Venant à moi à l'égal de celui qui est ma famille, je leur expliquai ma présence, mon désir de revenir à l'école pour revivre ce que j'ai vécu il y a longtemps, le bonheur d'être à l'école.

Leurs yeux exprimaient leurs doutes sur ma sincérité. « Il est bizarre... ce Monsieur, moi je veux devenir grand et lui il veut rapetisser... ».

Mêmes questions à eux comme aux tout-petits :

- Vous aimez l'école ?

OUI massif avec gorge déployée.

Impressionnant ! Je m'attendais à la négation de l'un ou l'autre.

Et mieux, je fus comblé, alors qu'évidemment, il eut été déplacé que je pose la question, ils me dirent « les maîtresses sont gentilles avec nous » et le répétant pour être sûrs, que j'avais bien entendu.

Filles et garçons dans la même déclaration de sentiments.

Oh ... la, la ... Quel mot !

Ils disent « Maîtresse ».

Ils ne disent pas ce nouveau nom inventé par les adultes englués dans leurs oripeaux ?

Ma Maîtresse, mon Maître, je me souviens, ils me donnèrent du pain intellectuel enrobé d'affection.

Je me souviendrai toujours.

257 élèves toutes sections confondues, c'est une organisation des temps scolaires et périscolaires, une attention constante de leur bien-être, de leur sécurité.

Enseignantes, accompagnatrices, Mamans bénévoles, une belle équipe, et les enfants tout au long de la journée, ainsi que je l'ai vu, sont heureux, détendus.

L'absence de locaux couverts pour les moments de détente, quand pluie, froid et neige vous saisissent la peau, interpelle.

De même interpelle l'absence dans les espaces aériens de détente d'un banc ou tout autre support, en conséquence de quoi les élèves posent leurs cartables et leurs vestes par terre, humide à compter de l'automne.

Les activités périscolaires me furent expliquées, les jeux d'enfants dans les cours ou espaces de sport les jours de temps calme, des jeux ludiques les jours de mauvais temps dans les salles libres de l'école, jeux simples parce que les 3/4 d'heure disponibles pour ces activités ne permettent pas une offre de haute qualité.

Le périscolaire ne mérite pas de périphrases. Les enfants des classes élémentaires m'ont dit leur regret de ne plus bénéficier de la journée du mercredi pour se reposer, et les équipes éducatives m'ont confirmé la fatigue des enfants, forte en fin de semaine.



Le chemin du bonheur d'aller à l'école, je l'ai pris.

Et je fis le chemin du retour à mon domicile avec des beaux souvenirs, en me demandant si j'avais eu raison de devenir grand.

Neuvecelle, Novembre 2014  
Christian GOSSEINE



# Louis DURET, Maire Honoraire



Le 11 octobre 2014, à Grande-Rive, **Louis DURET** recevait l'honorariat de maire sur demande du Conseil Municipal. Il s'agit d'un titre accordé par le Préfet à un élu ayant accompli au moins 18 ans de mandat.

Monsieur Georges-François LECLERC, Préfet de Haute-Savoie a tenu à remettre lui-même cette distinction, lui conférant une dimension exceptionnelle en présence de nombreuses personnalités élues et amies.

**Louis DURET** remplissait parfaitement les conditions puisque c'est plus de 37 années qu'il passa au sein de la mairie dont 31 en tant que maire.

Le Conseil Municipal a souhaité rendre hommage à cet homme qui n'a eu de cesse lors de ses mandatures d'offrir aux Neuvecellois le meilleur cadre de vie possible.

## Mais qui est vraiment Louis DURET ?

### Un homme attaché à ses racines.

**Louis DURET** naît le 10 octobre 1941 à Evian-les-Bains. Il est l'aîné de quatre frères et sœurs qui tous habitent Neuvecelle encore aujourd'hui.

Le premier DURET qui s'installe à Neuvecelle s'appelle Pierre. Bourgeois d'Evian, laboureur et forgeron, il achète en 1463 une demeure et ses dépendances à Milly. La maison sera habitée par ses descendants jusque dans les années 1970. C'est sans doute une des principales raisons qui étaye le si fort attachement de **Louis DURET** à sa terre natale.

Son père avait une petite propriété agricole et assurait conjointement le secrétariat de la mairie de Neuvecelle. La parole discrète, le geste rare, il parlait peu de ce qu'il faisait. On sait cependant qu'il a assisté à une des premières réunions du Comité des Etudes qui devaient fonder le Conseil National de la Résistance. C'était en juillet 1942, villa RICHEMOND, à Neuvecelle. Etaient présents Jean MOULIN, François DE MENTHON, Thony REVILLON et Alexandre PARODI.

Sa mère, femme affable et unanimement appréciée, était originaire de Meillerie, d'une famille de pêcheurs dont quelques individualités ont marqué la mémoire populaire du village.

## Un homme au parcours professionnel riche

### Les Etudes

De l'école primaire à Neuvecelle à l'entrée à l'Ecole Nationale des Travaux Publics de l'Etat, d'où il sort en juin 1965 avec un diplôme d'ingénieur spécialisé en Ouvrages d'Art et une licence de Sciences Economiques, **Louis DURET** fut un élève assidu.

### Une carrière dans les Ponts entre 1965 et 1983

Après un service militaire en Algérie, ses opportunités professionnelles lui permettront de voyager entre France et Madagascar.

### Une carrière dans les HLM (1983-2003)

Nommé directeur dès le 1er octobre 1983, Louis DURET permet à l'OPAC de retrouver un équilibre financier en juillet 1987 après une restructuration complète de l'organisme.

Fin 2003, l'OPAC qui a pris depuis le nom de Haute-Savoie Habitat gérait un patrimoine de 14 000 logements. Il était classé dans les 5 premiers organismes HLM de France sur le plan de la gestion, de l'organisation et des résultats.

**Louis DURET** a reçu le 1er janvier 2003 la légion d'honneur au titre du logement social.

## Un homme visionnaire, engagé, pugnace et de caractère

Aménager, structurer, bâtir, organiser la vie sociale ont été les actions nécessaires à la transformation d'une commune éparpillée en de multiples hameaux pour devenir ce qu'elle est aujourd'hui. Il lui manquait une image qui permette de l'identifier. La tâche principale de ces vingt dernières années des équipes municipales de **Louis DURET** aura été de donner un centre à la commune.

La qualité de l'environnement et du cadre de vie a été une préoccupation permanente.

Ses principales actions à Neuvecelle :

- Mise en sous-terrain du téléphone et de l'électricité qui a permis de supprimer 95% des réseaux aériens
- Réseau d'assainissement collectif
- Création du parc naturel Tholstrupp à Valère en 1988
- Aménagement du centre de Milly en 1994
- Salle d'Animation construite en 1999
- Maison des Associations en 2004
- Programme de logements locatifs Clair Matin en 2010
- Aménagement des bords du Lac avec le quai promenade de Grande-Rive et Petite-Rive en 2012

Son action plus globale :

- **Président de l'association des Maires Ruraux de 1996 à 2008**

- **Conseiller Général de 2003 à 2008**

- **Président de la Communauté de Communes du Pays d'Evian de 2005 à 2014**

La politique du Pays d'Evian aura été orientée pendant 6 ans essentiellement vers l'investissement. En particulier pour protéger les ressources en eau, potable ou minérale de notre territoire. Un programme de 4 millions d'euros par an sur 7 ans a été engagé pour construire le réseau d'assainissement indispensable à l'urbanisation du Plateau de Gavot. Il se terminera en 2017. La pollution liée aux effluents agricoles aura trouvé une solution avec la réalisation d'un méthaniseur dont la finalité est plus de protéger l'environnement que de produire de l'énergie. La mise en place d'un système de fonds de concours a permis aux communes de les aider à réaliser leurs projets. Qu'ils soient des plus modestes ou plus importants comme le changement de télécabine de Thollon ou l'aménagement de Grande-Rive et Petite-Rive.

Son intelligence, sa pugnacité et son caractère ont permis à **Louis DURET** de mener à bien des projets essentiels pour Neuvecelle et l'intercommunalité. D'aucuns diront qu'il n'est pas toujours aisé de communiquer avec un tel homme. Certes, collaborer avec **Louis DURET** nécessitait de l'argumentation, du positionnement et parfois de la patience !

Mais **Louis DURET** a cette qualité de pouvoir se remettre en question, accepter la controverse et l'échange et accéder à la proposition de l'autre même si cela se faisait dans un second temps et après des échanges parfois vifs.

## Un homme passionné

L'intérêt pour l'histoire est une affaire de famille. Membre de l'Académie Chablaisienne depuis 1994, **Louis DURET** est actuellement en train de rédiger une monographie de Neuvecelle, à la suite d'une histoire de Neuvecelle écrite par un oncle.

Les concours de ski nautique, les tournois de tennis ont longtemps fait partie de sa vie. Il poursuit aujourd'hui le ski en hiver, la montagne en été. Il a aujourd'hui le loisir de vivre pleinement sa passion, l'équitation. De la steppe mongole à la pampa argentine, en passant par les Carpathes, les territoires navajos ou les chemins cathares, tous les ans, c'est la découverte d'horizons nouveaux d'espace et de liberté.

Impossible d'évoquer **Louis DURET** sans évoquer son épouse, sa famille.

Anne-Marie, son épouse, est originaire de Péronne dans la Somme. Ils se sont mariés en 1967 après s'être rencontrés en Algérie. Elle était fonctionnaire des Affaires Etrangères en poste au Consulat de France à Bejaia. Louis y faisait son service militaire au titre de la coopération. Authentique, chaleureuse, à l'écoute des gens, Louis ne cesse de rappeler qu'il attribue à son épouse la longévité de ses mandats municipaux. C'est d'ailleurs à son intention qu'il conclura son discours le 11 octobre : « Ensemble, après toutes ces années, être encore capables de s'étonner comme si on pouvait briser des vieilles lunes pour en faire des étoiles. »



Père de 2 enfants et grand-père de 3 petits-enfants, sa famille est à l'image de sa vie, ancrée dans le Chablais, mais les yeux et le cœur tournés vers d'autres horizons et notamment Boston, aux Etats-Unis où vivent sa fille et sa famille.

**Louis DURET** a toujours ouvert sa vie sur la diversité du monde mais en restant profondément ancré dans la terre du Chablais. Il se voulait à l'exemple de ces pionniers de la Renaissance qui savaient associer l'art de construire avec les responsabilités politiques, avec cet adage du poète latin Térence en filigrane de sa vie " je suis homme et rien d'humain ne m'est étranger ".

*Anne-Cécile VIOLLAND*

# Les Villas de Juliette

À Neuvécelle

LE LAC EN VUE, LA VIE EN BLEU



17 MAISONS 4 PIÈCES  
EN DUPLEX OU TRIPLEX



**VOTRE MAISON  
4 PIÈCES**  
Avec vue sur le lac  
à partir de  
**359 000 €<sup>(1)</sup>**

- Terrasses ouvertes sur le lac et jardins privatifs plein sud
- À 2km de l'embarcadère
- Espaces intérieurs spacieux et baignés de lumière
- Grand confort de vie grâce à l'architecture RT 2012 : isolation renforcée, optimisation des consommations d'énergie
- Prestations et finitions de charme.

(1) Prix TTC (TVA à 20%), parking inclus (Lot n° A05) - dans la limite des stocks disponibles. AKERYS Promotion - SAS au capital de 25 799 500 € - RCS Toulouse 338 434 152 - APE 4110A - Siège social : 33/43 avenue Georges Pompidou, BP 23179, 31131 BALMA cedex. Documents et informations non contractuels - Illustrations à caractère d'ambiance non contractuelles : Kreation. Crédit photos: shutterstock 10/2014. melbourne RCS LYON B 388 797 045

**+33 (0)970 82 35 35**  
APPEL NON SURTAXÉ

[www.villas-juliette.akerys.fr](http://www.villas-juliette.akerys.fr)

  
**AKERYS**  
PROMOTION



# Le Tocsin de Maraîche

Qui a entendu le 1er août dernier vers 16h, sonner longuement la cloche de la Chapelle de Maraîche ?

Elle rappelait, 100 ans après, que le 1<sup>er</sup> août 1914, tous les clochers de France ont sonné le tocsin pour annoncer la mobilisation générale qui précédait la déclaration de la « Grande Guerre ».

Cette cloche, qui a probablement rythmé jadis le travail des moines dans leurs vignes de Maraîche et que l'on entend rarement, a rappelé que 100 ans auparavant, tous les hommes valides ont été appelés par le tocsin à quitter leur famille pour aller défendre la Patrie.

Qui n'a pas dans sa famille un aïeul qui est parti « la fleur au fusil » pour se faire blesser, gazer ou tuer dans ce conflit meurtrier qui a façonné l'Histoire du vingtième siècle et qui a montré l'esprit de sacrifice du peuple des campagnes dont faisait partie notre commune il y a 100 ans ?

Quel hommage rendre aujourd'hui à ceux dont le nom figure sur le Monument aux Morts ?

Penser à eux en écoutant Léo Ferré chanter ces vers de Louis Aragon qui, en un quatrain, résume toute l'absurdité de la guerre :

*Déjà la pierre pense où votre nom s'inscrit  
Déjà vous n'êtes plus qu'un mot d'or sur nos places  
Déjà le souvenir de vos amours s'efface  
Déjà vous n'êtes plus que pour avoir péri*

Merci aux « Sacristains de Maraîche\* » qui ont longuement tiré la corde ce jour-là !

Alain HYVERT

\* Sacristains de Maraîche : Michel REBET et Richard LEONARDUZZI  
Michel REBET : il n'a pas donné son sang en 14 mais il l'a fait donner pendant longtemps aux neuvecellois pour une cause beaucoup plus pacifique...





S.A.R.L. **R. JACQUIER**  
**électricité**

BATIMENT - INDUSTRIE  
 ECLAIRAGE PUBLIC  
 CHAUFFAGE - ALARMES  
 SIGNALISATION  
 MISE EN LUMIÈRE

ZA de MONTIGNY - MAXILLY SUR LÉMAN  
 Tél. 04 50 75 22 52 - Fax. 04 50 75 45 13 - 74500 EVIAN LES BAINS

**NaturElément**

Plante tropicale et exotique  
 Artificielle, naturelle, stabilisée

Conception, création, entretien  
 Patio, bac, jardinière, tableau

Service aux entreprises  
 Contrat d'abonnement, location longue durée

**PAYSAGISTE  
 D'INTÉRIEUR**

---

**DÉCORATRICE  
 ÉVÉNEMENTIELLE**

Location de plantes

Événement privé et mariage  
 Arche de cérémonie, espace lounge, photo booth, etc.

Événement d'entreprise  
 Vitrine, décor et sapin de Noël, stand, réception, etc.

avenue de Montigny  
 74500 NEUVECELLE  
 06 50 50 89 15  
 www.naturelement.fr

**NaturElément**  
 Paysagiste d'intérieur



*Clair matin vue Lac*

# Vente de la Verniaz

L'année 2014 restera dans la mémoire des chablaisiens friands d'histoire et de gastronomie



Après plus de 70 ans et trois générations, la famille VERDIER a décidé de passer la main.

Leur histoire a commencé dans les années 40, en pleine seconde guerre mondiale. Suzanne VERDIER rachète cet hôtel, alors en friche. Marcel, son époux, prisonnier en Pologne, ne la rejoint que 2 ans plus tard.

Homme visionnaire et ingénieux, il créa cet hôtel au cachet de hameau savoyard. Il est également à l'origine du Club Hippique, de la chaîne des Rôtisseurs de la Confrérie de l'Ordre des TASTE WHISKY Ecosais et de la chaîne Relais de Campagne qui deviendra par la suite les Relais et Châteaux.



Des années 50 aux années 80, La Verniaz accueillit d'innombrables personnalités et artistes comme Charlie CHAPLIN, Greta GARBO, Sacha GUITRY, FERNANDEL, Jean-Jacques GOLDMAN et bien d'autres. La Verniaz est devenu un établissement connu et reconnu au-delà de nos frontières.

Venir dans cette maison de campagne, c'est l'assurance de trouver accueil, discrétion et gastronomie, ensemble de qualités qui en sont les principaux atouts.



*Club Hippique*

En 1973, son fils Jean, aidé de ses sœurs reprend progressivement l'établissement. Il emploie alors jusqu'à 70 personnes. Travailleur humble, dévoué à ses clients et à son personnel, il trouve même du temps à consacrer aux neuvécellois puisque Jean VERDIER a été conseiller municipal de 1983 à 2001.

Depuis 2 ans, Jean avait transmis le flambeau à ses enfants. Mais l'opportunité s'est présentée de vendre à un repreneur avec la garantie de garder l'âme de cette maison.

Je me permets au nom de tous les neuvécellois de souhaiter une bonne retraite à Jean et Marie-France.

*Thierry BUTTAY*

# Ecole Maternelle Robert MAGNIN

## Année scolaire 2013 - 2014 : Quand maternelle rime avec diversité !

Les activités proposées à l'école maternelle doivent offrir de multiples occasions d'expériences sensorielles et motrices. L'enfant établit des relations avec d'autres enfants et avec des adultes. Il exerce ses capacités motrices, sensorielles, affectives, relationnelles et intellectuelles ; il devient progressivement un élève !

A l'école Maternelle ...

...tous les mois, les enfants cuisinent pour les anniversaires ! ■

Sucré ou salé, chaque gâteau est choisi en fonction du thème de travail de la période ou de l'année.

Sucré pour les anniversaires d'août et de septembre 2013.

Les couleurs étaient à la fête !

Les enfants ont préparé de beaux gâteaux Arc-en-ciel !

Aussi beaux à regarder qu'à déguster !

Salé pour la fin d'année avec des tartes au thon, quiches à la truite et toast de rillette de féra ! Nous avons étudié le Lac Léman et les poissons en dernière période.



...une fois dans l'année, nous organisons une rencontre conviviale avec les familles. ■



Après avoir travaillé toute la période sur le chocolat, en décembre nous avons invité les parents à un copieux goûter de Noël.

Préparation 100% MADE IN ÉLÈVES MATERNELLE DE NEUVECELLE !!

Sablés de Noël, pain d'épices, pommes d'amour, thé et jus de pommes de Noël, crème de marrons, gâteau au chocolat, chocolat chaud maison...

...tous les lundis, Michèle, notre adorable bénévole de l'association « Lire et Faire Lire » consacre sa matinée aux enfants de la maternelle.



C'est toujours avec beaucoup de plaisir et d'enthousiasme que les enfants attendent Michèle et ses histoires ! Un bel exemple de solidarité intergénérationnelle !

# Ecole Maternelle Robert MAGNIN

...une fois par mois, nous nous rendons à la bibliothèque le Marque Page. ■

Tout comme Michèle, Pascale, la bibliothécaire essaye de partager son plaisir de la lecture de manière ludique avec les enfants !

Kamishibaï, domino de livres, jeu de kim, l'intrus, découverte d'un auteur...

Les enfants peuvent également emprunter un livre pour la maison qu'ils échangeront ensuite en classe chaque semaine

...chaque fin d'année, nous partons en sortie afin d'illustrer de manière concrète le thème de l'année. ■



En mai, les élèves ont pris le bateau solaire pour visiter le jardin du Pré Curieux. En juin, une grande journée au port de Rive où ils ont rencontré les pêcheurs, visité le musée de la pêche et la pisciculture ainsi qu'un atelier peinture sur galets !

... chaque période, les enfants ont la chance de voir un spectacle ou de participer à une animation venant illustrer les apprentissages, activités financées par la mairie et l'association de parents d'élèves. ■

« Le bal des couleurs » en septembre, « De la cabosse au chocolat » en novembre, « Le Noël des petits ramoneurs en décembre, « Le casse tête d'Alice » en janvier...

... on fête la fin d'année avec une belle exposition de travaux d'enfants ou un spectacle de danses. ■



Un grand merci à l'APE et à la mairie pour leur investissement dans la vie de l'école et grâce à qui nous pouvons mener à bien tous ces projets !



# CITROËN

## SARL GARAGE GREPILLAT

780 Avenue de Maxilly - 74500 Neuvecelle

Téléphone : +33 (0)4 50 75 25 57

Fax : +33 (0)4 50 70 76 84

garage.grepillat@wanadoo.fr



## Mobilier Urbain Beaujolais

Sylvain FRANCIOLI



04 74 09 04 88

Fax : 04 74 65 91 77

infos@mobilierurbains.com

www.mobilierurbains.com

967, chemin des Grands Moulins • 69400 GLEIZE

# VIDÉOPROTECTION

## SECUREX

### ALARMES & SECURITE

*Installation et Maintenance*

Thonon-les-Bains

04 50 81 90 84

Adresse de nos bureaux :  
30, rue Vallon  
74200 THONON-LES-BAINS  
[www.securex-sarl.fr](http://www.securex-sarl.fr)



Découvrez  
notre nouvelle  
carte de soins  
2015

Réservez en ligne sur  
[www.lesthermesevian.com](http://www.lesthermesevian.com)

  
**evian**lesthermes

Place de la Libération - Évian-Les-Bains - +33 (0)4 50 75 02 30

Wellness

Soins à l'eau  
minérale  
evian®



Minceur

Iyashi dôme  
Cellu M6 LPG  
Coaching  
personnalisé

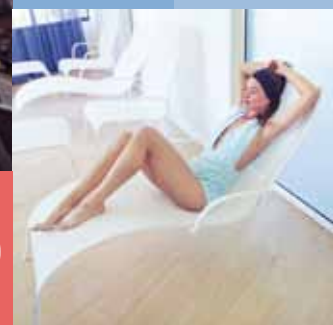

Fitness  
ou Aqua-  
fitness

49€\*

\* par mois  
en formule illimitée

# Ecole Elémentaire

## Compte-rendu de l'année 2013-2014 des élèves de CM1 ■

L'année dernière, nous avons bénéficié de plusieurs activités pour mieux apprendre et nous enrichir.

Dès la rentrée, nous sommes allés faire un stage de canoë. Nous avons illustré ce plaisir nautique par la visite de deux expositions « Légende des mers » et « Evian 1900 » sur la Belle Epoque.

Après, nous avons travaillé avec la FRAPNA pour découvrir les amphibiens, qui sont nécessaires à la qualité de l'eau.

En fin d'année, nous avons partagé toutes nos découvertes au cours d'une rencontre à Rumilly avec d'autres classes qui nous présentaient leurs propres recherches sur la nature et l'environnement.



« Sur les chemins de l'école » nous avons assisté à la projection de ce film documentaire avec tous nos camarades : nous avons de la chance en France de pouvoir apprendre dans de bonnes conditions.



Au théâtre Antoine Riboud, un spectacle nous a été proposé : Létée, histoire d'une petite fille qui voulait disparaître. C'était émouvant et poétique mais parfois difficile à comprendre.

L'Afrique a été un autre fil conducteur de notre année. Après la commémoration du 11 novembre, nous avons participé à l'exposition sur l'Afrique, proposée par la bibliothèque « Le Marque Page ». Elle nous a proposé de fabriquer des instruments africains. Modou et Gaspard, de l'association Nyamagué, nous ont appris à les utiliser. Ce qui nous a permis de montrer à toute l'école nos talents cachés.



C'était vraiment une belle année riche en activités et découvertes.

Signé les élèves :  
Léa VONTHIEN  
Hamza ALOUANI  
Robin RUZZICONI  
Loanne DELATRECHE  
Gabriel BOINET

# La Fourchette de Milly



## Une année forte en rebondissements



Pour commencer, le Restaurant Scolaire s'est vu perdre un de ses meilleurs éléments, Mme Renée DEPOISIER, qui a quitté ses fonctions à la fin de l'année scolaire 2014 : comme employée municipale, elle était responsable de la cuisine du restaurant scolaire et assurait la permanence de l'association, La Fourchette de Milly.

Employée municipale depuis plusieurs années, elle a assuré son poste au sein du restaurant scolaire pendant plus de 15 ans.

Les divers présidentes et présidents des 8 dernières années, Mme Sylvaine ALBORINI, M. Roland ALBORINI, M. Joël SICAUD et le président actuel M. Gérald PITTET se sont réunis pour la remercier de son dévouement pendant toutes ces années.

Nous lui souhaitons toute la réussite nécessaire dans ses nouvelles fonctions. Renée dirige aujourd'hui une pizzeria, du nom de «LA BELLA ITALIA» que vous retrouverez au lieu dit «Chez Tony», au-dessus du stade de foot d'Évian.

Je vous invite tous à aller goûter ses pizzas, elles sont excellentes....!

Toujours fidèle à notre fameux repas de fin d'année de la cantine, c'est encore plus de 150 enfants que nous avons accueillis (les élémentaires photo du haut, et maternelles photo du bas), ce dernier vendredi d'école, la veille de la fête scolaire. Nous profitons de ces quelques lignes pour remercier nos parents bénévoles de l'aide et du soutien qu'ils nous apportent tout au long de l'année mais surtout lors de ce fabuleux repas pris en extérieur. Nous remercions également l'Association des Parents d'Élèves, «Lou Nove Chat'ni», pour la mise à disposition de leurs chapiteaux, des plaques de cuissons, et aussi un grand MERCI à M. Jean-Pierre FAVRAT (Responsable des Services Techniques de Neuvecelle) et son équipe sans lesquels nous ne pourrions organiser ce repas de fête.

**UN GRAND MERCI A TOUS.**

Encore une fois La Fourchette de Milly fait appel à tous les parents qui peuvent et souhaitent faire un peu de bénévolat, lors du service des plats et de la surveillance des enfants : en échange d'un peu de votre temps nous vous offrons le repas à vous et votre ou vos enfants.

N'hésitez pas à prendre contact avec notre nouvelle responsable de la permanence **Sandra au 06 29 86 11 22**



# La Fourchette de Milly

## La Fourchette de Milly au complet

Besoin d'informations complémentaires, vous pouvez en tout temps visiter notre site internet:  
**lafourchettedemilly.com**

**Horaires de notre permanence assurée par Sandra :**  
**Lundi et Mardi de 8h15 à 11h15,**  
**Jeudi et Vendredi de 10h15 à 11h15**  
**Téléphone: 06 29 86 11 22.**



### Petit mot du Président M. Gérald PITTET

La Fourchette de Milly existe encore au jour d'aujourd'hui, grâce à son bureau et ses membres actifs. Toutes ces personnes sont bénévoles et donnent beaucoup de leur temps. Je tiens personnellement à les remercier pour tout le travail qu'ils accomplissent jour après jour. Martine PITTET (Titine) Vice-Présidente, Myriam GAUTHIER Trésorière, Marie-Pascale GAUTIER Secrétaire, Armelle DOUCET Vice-Secrétaire, Nathalie THOUËILLE Vice-Trésorière, Patrice FERRACO Webmaster, Cécile WAMBST statisticienne, Laura CARRIER toujours présente pour donner un coup de main...

Cette année, l'école a ouvert une classe supplémentaire en maternelle, ce qui a provoqué un grand chamboulement au sein de l'équipe des employées de La Fourchette de Milly. Anne, référente chez les primaires, nous a quittés pour le poste d'ATSEM chez les maternelles...

Marina, référente primaire, a quitté l'association pour reprendre le poste de Renée comme employée municipale, à la cuisine du restaurant scolaire en collaboration avec Maryse. Pour pallier à tous ces départs, nous accueillons dans notre nouvelle équipe, Sandra, déjà référente chez les primaires, et qui reprend la permanence de la cantine, Johana et Homa, qui rejoignent Sandra chez les primaires. Pour assurer l'ouverture de cette classe supplémentaire en maternelle, nous retrouvons Sylvaine et Claire, qui sont accompagnées de notre nouvelle employée Virginie.

Pour faire le bilan d'une association gérée par des bénévoles, La Fourchette de Milly emploie trois membres en primaire (Sandra, Johana et Homa) accompagnées chaque jour d'un parent bénévole, suivant le planning établi par Sandra, trois membres en maternelle (Sylvaine, Claire et Virginie) accompagnées aussi chaque jour de deux parents bénévoles et un membre (Inca) avec les CP, également accompagnée d'un parent bénévole.

La Fourchette de Milly assure environ 145 repas en moyenne par jour, gérés par sept employées de l'association, deux employées municipales pour le service et quatre parents bénévoles.

Sans oublier le travail en étroite collaboration avec la municipalité assurée par Mme Claudette DURET, que je remercie pour tout son soutien, ainsi que M. Jean-Pierre FAVRAT et son équipe des Services Techniques qui font aussi un énorme travail dans l'ombre.

A tous les lecteurs de ce bulletin municipal, que vous soyez Grands-Parents, Parents, Tonton ou Tata, vous êtes tous les bienvenus pour partager un repas avec les enfants de l'école de Neuvecelle.

Je vous en remercie par avance.

# Lou Nove Chat'ni



L'Association des Parents d'Elèves Lou Nove Chat'ni a pour but de contribuer à l'épanouissement et à l'enrichissement personnel des enfants de Neuvecelle. Sa mission principale est de collecter des fonds et de les mettre à disposition des enseignantes (maternelle et élémentaire) qui proposent des activités pendant le temps scolaire. Ces projets sont une richesse et une chance pour nos enfants. Ils traduisent l'implication des enseignantes, des parents et de la mairie et leur volonté commune d'apporter encore plus aux enfants que le programme scolaire national ne prévoit. **Aidez-nous à entretenir cette dynamique peu commune et précieuse pour tous les élèves de Neuvecelle !**

## Quels sont les projets financés cette année ?

**Ecole maternelle :** le thème pédagogique est la nature au fil des quatre saisons. L'activité danse et expression corporelle occupera tous les enfants de janvier à juin qui prépareront leur spectacle de fin d'année. Tous auront la joie d'assister à deux spectacles en relation avec leur thème pédagogique. Ils seront mis à contribution lors des journées intervention : une sur les Kaplas, et une autre autour du miel.

**Ecole élémentaire :** le kayak est reconduit pour tous les CE2 et CM1. Il en est de même pour la voile pour les CM2. Les CP et les CE1 découvriront les joies et les frissons des arts du cirque. La classe de Mme VERGORI se lancera dans l'art du bois, à travers la construction de jeux en bois qui pourraient ensuite servir à l'école...

N'oublions pas que CP et CE1 iront également à la piscine (non financée par l'APE).

L'arbre de Noël est également financé à hauteur de 6 € par élève en 2014.

Montant total prévisionnel : 12 000 €



## D'où vient l'argent ?

Les fonds récoltés (environ 8 500 €) se composent principalement des bénéfices récoltés lors des trois soirées organisées à la Salle d'Animation (exemple de thèmes : Halloween, Brésil, les bronzés font du ski, années 80,...) et du bénéfice de la fête de l'école, fin juin. C'est aussi un peu la vente des sapins de Noël et d'agrumes (nouveau de cette année), du loto chocolat organisé au sein de l'école pour Pâques...

A cela s'ajoute la subvention de la mairie qui est significative pour le budget de l'association. La mairie met aussi à disposition des moyens matériels et humains pour nos manifestations.



## Comment aider l'association ?

Que vous soyez parents d'élèves ou non, vous pouvez tous nous soutenir en participant à nos actions ! Tous les bulletins d'inscription ou bons de commande sont disponibles en mairie. Nous aider, c'est aussi relayer les informations auprès des autres parents, de votre entourage, du voisinage...

## Nos remerciements

Le bureau tient à remercier toutes les personnes qui participent à la vie de l'association et à ses manifestations : les membres actifs, les parents, les enseignantes, la mairie, les services techniques, la Fourchette de Milly, le Jardin des Sons, le centre équestre Equilibre, notre chef Thierry BUTTAY et notre dévoué plongeur Michael MALPERTUIS. Un merci particulier à Myriam GAUTHIER et Dominique PINEIRO pour leurs nombreuses années dédiées à l'association.



# Lou Nove Chat'ni

## Un peu d'histoire... à l'occasion des 25 ans de Lou Nove Chat'ni

2014 symbolise la 25<sup>ème</sup> année d'existence de Lou Nove Chat'ni. C'est un certain Michel BIOLLEY (ancien directeur « hyperactif » de l'école) qui a insufflé l'esprit Lou Nove Chat'ni sur l'école : mener des actions, mobiliser les parents, récolter de l'argent, offrir plus aux élèves, tisser des liens. Petit aparté : Lou Nove Chat'ni signifie en savoyard « les nouveaux châtaigniers ».

En consultant les anciens bulletins municipaux, on a pu retrouver les projets des élèves de Neuvécelle pour l'année 1989/90 : activité ski alpin à Bernex pour les CE1 et CE2, visite au Swiss Vapeur Parc pour toutes les classes de primaire en empruntant la ligne du Tonkin encore en fonction à l'époque, activité tennis pour les CE2, randonnée d'une journée en montagne aux chalets d'Autigny pour les CE1, cycle piscine pour CE1 et CE2, promenade en bateau et en petit train pour les classes de maternelle, participation à l'arbre de Noël, spectacle pour les CP intitulé « l'œuf et la poupée », spectacle du théâtre de la Toupine pour les maternelle et CP.

Voici d'autres exemples d'activités qui ont retenu notre attention au cours de ces 25 dernières années :

Théâtre, Golf, Comédie musicale, Voyages, Poney, Classe neige, Classe bleue

25 ans plus tard, bien que l'environnement de l'école ait beaucoup changé (classes supplémentaires, nouvelles technologies, nouvelles réglementations des sorties, ...), que les équipes se soient renouvelées, ce qui n'a pas l'air de trop changer, c'est bien l'esprit de l'association, l'envie des parents de s'investir et d'assurer une certaine cohésion autour de l'école.

Cependant, le défi de mobiliser suffisamment reste intact, alors, nous vous disons à très bientôt au fil de cette nouvelle année 2015 !

Toute l'équipe vous souhaite une heureuse année 2015 !

*Toute l'équipe*

## Calendrier des manifestations 2015

<b>31 janvier :</b>	Le père Noël n'est pas une ordure ! <i>Salle d'Animation</i>
<b>Fin mars :</b>	Loto chocolat Pâques
<b>30 mai :</b>	Les héros de notre enfance, <i>Salle d'Animation</i>
<b>27 juin :</b>	Fête de l'école
<b>10 octobre :</b>	Soirée à thème, <i>Salle d'Animation</i>
<b>Fin novembre :</b>	Commande Sapin de Noël

## Le Bureau 2014/2015

Président : Frédéric EDMOND  
 Vice-Présidente : Nathalie QUEROIS  
 Trésorier : Antoine POUPON  
 Vice-trésorier : Florian CHERUBINI  
 Secrétaire : Nadine WENDLING  
 Vice-secrétaire : Sophie MELET  
 Responsables événementiel : Armelle DOUCET,  
 Pascale GHARBI  
 Responsables logistique (flux) : Fabrice DELERCE,  
 Virginie PACCOT  
 Et aussi tous les membres actifs



# Regards & Boules de Poils

## Pour un autre regard et beaucoup d'émotions



Regards et Boules de Poils continue d'agir sur la Haute-Savoie en faveur de nos aînés vivant en maisons de retraite avec originalité et partage.

Des chiens tour à tour vifs et câlins, des maîtres à l'écoute, des résidents émus, amusés ou attendris et un encadrement présent et actif, voilà le résultat de 7 ans de travail.

Aujourd'hui, ce n'est pas loin de 72 bénévoles et 78 chiens, 20 structures d'accueil, 200 visites par an et 3 stages « chiens visiteurs », pris en charge par l'association, avec 53 chiens diplômés !

C'est un bureau à l'écoute et des référents par secteur (Chablais, Genevois, Bassin Annécien) sérieux et impliqués qui donnent beaucoup pour une organisation optimale et une ambiance chaleureuse au sein de nos équipes.

Parce que réjouir le cœur des anciens et les sortir de leur solitude est essentiel, Regards et Boules de Poils favorise le lien social et permet aux résidents de retrouver un contact avec l'animal. Le besoin de ce contact se fait ressentir et pour beaucoup, les souvenirs affluent rapidement. Chaque rencontre est un succès, elle crée des dialogues inédits, permet de renouer avec une attention et des gestes qui se sont éteints. L'arrivée des chiens dans les établissements résonne comme un moment de joie et de grand bonheur pour les personnes.

Si vous aussi vous voulez vous engager avec votre fidèle compagnon à quatre pattes pour apporter des rayons de soleil aux personnes qui en manquent, contactez-nous.

Toute l'équipe RBP vous présente ses meilleurs vœux.  
L'Équipe des Boules de Poils.

Contact.rbp74@gmail.com

06.23.87.88.37

# Trompes de chasse de Neuvecelle



Depuis 1979, date de la création de l'association des Trompes de Chasse de Neuvecelle, vous pouvez nous entendre sonner, les lundis et jeudis dès 20h dans les bois de Valère qui se situent sur la route de Chez Potruz. L'automne ainsi que l'hiver, les répétitions ont lieu à l'école.

La trompe de chasse est l'instrument par excellence de la chasse à courre, ce dernier ne dispose pas de système d'accord. C'est le pincement ou le desserrement des lèvres sur l'embouchure qui permet au sonneur de faire varier les notes par la modification du diamètre de sortie de l'air. Un son aigu s'obtiendra avec des lèvres pincées et à l'inverse, un son grave est obtenu par des lèvres desserrées.

De manière théorique, nous pouvons dire qu'un sonneur n'est ni plus ni moins qu'un chanteur auquel la trompe vient prolonger les lèvres. En effet, comme pour un chanteur, la gestion de l'air est indispensable pour maîtriser l'instrument. C'est avec le principe dit de la « colonne d'air » qu'un sonneur va pouvoir passer du ton radouci au forte, en y mettant plus ou moins de vibrato.

Là où la comparaison s'arrête avec les chanteurs, c'est au niveau des lèvres, puisqu'apparaît l'embouchure : le sonneur doit mettre en pression l'air inspiré avant de le libérer et ainsi sortir un son du pavillon de la trompe.

Notre groupe se produit lors de différentes manifestations : kermesses, fêtes de village, mariages, fêtes privées.

Si vous souhaitez de plus amples renseignements, vous pouvez nous contacter au

06 12 62 75 74.

## En fait la bibliothèque qu'est ce que c'est ?

Votre bibliothèque municipale est un service municipal intégré à l'administration communale. Le Maire et le Conseil Municipal fixent le budget annuel.

Ce budget a permis l'achat de **120** livres supplémentaires en 2014. Le fond à votre disposition atteint aujourd'hui environ **6000** documents (romans, livres jeunesse, BD,...) dont **609** appartenant à la bibliothèque du département.

## Et la bibliothèque du département ?

Les Bibliothèques départementales de prêt desservent en France les communes de moins de 10 000 habitants soit par bibliobus de prêt direct, soit par dépôt dans les plus petites bibliothèques municipales. Notre bibliothèque est donc soutenue par « Savoie Biblio », qui met à notre disposition des livres mais aussi des expositions. Ces livres en dépôt permettent de compléter l'existant et de satisfaire les demandes particulières des lecteurs, sans grever son budget. Voici les documents à votre disposition par type.

Pascale, employée communale, gère l'entretien et le prêt des livres. Elle accueille chaque semaine pour une animation, les enfants des écoles maternelle et élémentaire avec l'aide des bénévoles qui assurent pendant ce temps les échanges de livres.

# Le Marque page



	Adultes	Jeunes
Roman	1583	1325
Roman policier	409	94
Biographie	181	40
BD	303	252
Documentaire	434	568
Livre CD	30	
Albums		959
Contes		102
Revue	6 Abonnements	7 Abonnements

## L'association Le Marque Page

En parallèle, l'association Le Marque Page est composée d'une petite dizaine de bénévoles chargées de l'animation de ce lieu de lecture

### En 2014, elle a organisé :

- Activités manuelles auprès des enfants de moins de 10 ans autour de Pâques avec création d'œufs et concours du plus bel œuf, et au profit du téléthon concours de la plus belle décoration à mettre dans le sapin.
- Dans le cadre de la semaine du goût, animation « Cuisinez les poissons du Lac », sur la plage de Grande Rive, en présence d'un expert en cuisine et en poissons !
- En ce début d'hiver, dédicace du roman de Claudine DELHIO, plus connue à Neuvécelle sous le nom de Claudine DELERCE.

### Des activités démarrées en 2014 seront poursuivies en 2015 :

- Accueil du samedi matin de 10h à 12h
- Portage à domicile pour personne à mobilité réduite

En projet pour 2015, une exposition « 1914-1918, Femmes debout », une soirée lecture d'extraits d'un journal de guerre d'une jeune femme de 20 ans.....



# La Neuvecelloise

En ce dimanche 13 juillet 2014, la Neuvecelloise fête sa 52<sup>ème</sup> édition (et oui !) de sa Kermesse Paroissiale.

Traditionnellement, les chorales de Lugrin, Maxilly et Neuvecelle ont chanté la Messe célébrée dans l'église à l'ombre de laquelle cette journée de fête a réuni les villages de Neuvecelle et des alentours.



Les Trompes de Chasse, en grand appareil, ont animé l'apéritif. Puis ce fût le déjeuner dans la Salle d'Animation et sous les arbres.

Chacun pût profiter des différents stands, petits et grands y trouvant leur bonheur.

L'après-midi, le groupe «Les Amoureux du Folklore» permit quelques pas de danse sur la place....

Ce fût une belle journée, le temps était juste ce qu'il fallait, ni trop chaud, ni trop froid !!



Les remerciements chaleureux du Comité vont à Monsieur le Maire, au Conseil Municipal et au Personnel de la mairie pour le prêt de la Salle d'Animation, et l'aide pour l'organisation et pour le matériel.

Un immense merci à tous les bénévoles car, sans eux, rien ne serait possible. Merci et bienvenue à ceux qui nous ont rejoints avec gaité et dynamisme pour l'animation entre autres de la roue (et il faut donner de la voix !!!!) et du bar Champagne.... Pascal et Monsieur DUPRAUX ne pouvant être des nôtres cette année.

En vous remerciant pour votre présence.

Avec vous, tout le Comité repart pour une nouvelle édition le dimanche 12 Juillet 2015.

Très belle et très Bonne Année à tous et à chacun.

Pour le comité  
Marie-France LORIDANT

# Handball

## Label OR, délivré par la Fédération Française de Handball



Comme toutes les années, nous avons été présents au Forum des Associations qui a eu lieu le vendredi 5 septembre de 17h à 20h à la Maison des Associations de Neuvecelle. Cette date de rencontre signifiait le départ de la saison pour nos mini-handballeurs.



Un mois plus tard, le dimanche 12 octobre a eu lieu le 1er tournoi mini-hand de la saison à Evian de 9h à 13h sous la coupe du Comité Départemental. Voilà, la saison de handball a débuté pour nos jeunes handballeurs en herbe, âgés de 5 à 9 ans. 10 Clubs étaient présents dont : Evian, Thonon, Annemasse, Talinges, Sallanches, Cluses, Marignier, Bonneville..., ce qui représente environ 100 enfants. Les autres clubs, eux, se réunissaient à Rumilly, la formule étant de diviser en deux secteurs les clubs pour éviter les déplacements trop lointains et surtout éviter de toujours rencontrer les mêmes équipes. Les petits venus de tout le département, ont donc évolué sur les trois terrains, donnant lieu à des rencontres agréables à regarder. L'école de Handball de Neuvecelle avait inscrit deux équipes de mini-handballeurs, soit seize enfants, qui ont fait, pour beaucoup, leurs premiers pas dans ce sport collectif. Beaucoup de spectateurs sont venus applaudir les exploits des mini-handballeurs, enfants âgés de 5 à 9 ans. Toujours aussi convivial, le tournoi est passé trop vite aux yeux des enfants qui auraient bien enchaînés d'autres matches. Mais tout a une fin, et les petits se sont retrouvés autour d'un goûter avant de se quitter. Le club de Neuvecelle Handball et d'Evian Sports Handball tenait à remercier le comité départemental et surtout la commission mini-hand, dont la principale bénévole est Chrystelle CADET, pour l'organisation de ce tournoi et l'esprit de jeu et du fair-play

inculqué. Le club d'Evian remercie également Intermarché, pour les friandises offertes gracieusement aux petits sportifs et après une journée de match, il leur fallait bien cela!!!! Le tournoi s'est déroulé dans une ambiance chaleureuse et conviviale, malgré les désagréments dus aux travaux de l'extension du gymnase.

Le club remercie également la mairie de Neuvecelle pour son inconditionnel soutien quant au développement du handball sur la commune. Cela a permis au club, pour la 2ème fois, d'obtenir le label OR pour son école de handball, délivré par la Fédération Française de Handball. Nous espérons à court terme que la Maison des Associations soit un jour compatible pour la pratique de ce sport sur la commune, au vu de la demande toujours plus forte chaque année. Les derniers tournois ont eu lieu le 16 novembre à Cluses et le 14 décembre à Talinges.



Le mercredi 17 décembre, une séance de cinéma et un goûter ont permis de réunir les enfants à la Salle d'Animation de Neuvecelle, une dernière fois avant de partir en vacances de Noël.

Si vous êtes intéressé de faire découvrir ce sport à vos enfants, les inscriptions sont encore possibles. Les entraînements ont lieu le mercredi de 15h à 16h30 et le samedi de 10h à 11h30, au gymnase de la Léchère.

Pour tout renseignement, veuillez contacter le secrétariat du club, au **04 50 75 62 64** ou **06 74 03 16 57**.



# Ecole du chat libre



Venir en aide, entre autres, aux chats malheureux, maltraités, chassés et laissés livrés à eux-mêmes.

Nous rappelons que notre activité principale est la stérilisation des chattes et des chats errants afin d'éviter leur surpopulation et les maintenir en bonne santé.

Cette année encore, nous avons été sollicités pour intervenir dans tout le Chablais.

Ces chats, après stérilisation et tatouage, sont remis sur leur territoire d'origine où ils sont nourris et logés.

Maintenant que les chats sont officiellement des êtres sensibles, les humains leur doivent un minimum de bienveillance et de protection.

Il nous arrive aussi d'accueillir des chatons qui sont proposés à l'adoption.

Le comité

## L'Atelier Les Petites Croix



Le club s'est retrouvé depuis septembre pour une nouvelle saison à la Maison des Associations le mardi soir de 20h30 à 22h30.

Toujours adeptes des petites croix, nous nous élargissons à d'autres travaux de fils et d'aiguilles dans une ambiance conviviale et de papotage.

Cette année, nous nous sommes fixées l'objectif de réaliser différents objets afin de participer au Marché de Noël de Neuvecelle 2015.

Pour ceux ou celles, motivés et plein d'idées, qui souhaitent nous rejoindre, il nous reste quelques places. Nous serions ravies de vous accueillir.

**Mail : [hermione3174@yahoo.fr](mailto:hermione3174@yahoo.fr)**

# Neuvecelle Loisirs Culture

Nouveau !  
Sortie famille en 2015 !  
Nous envisageons d'organiser une sortie famille à Walibi au printemps 2015, toutes les familles intéressées sont priées de nous contacter.

## L'humour à l'honneur ! ■

Après 10 ans d'absence, la soirée du rire a fait son grand retour cette année.

Pari réussi pour l'association puisque plus de 100 personnes étaient au rendez-vous !

Sept humoristes se sont succédé sous les feux des projecteurs. Le public était ravi de pouvoir voter pour son sketch préféré : par applaudimètre bien sûr ! Ils ont décerné le prix coup de cœur du public à Gérard et Bernard de la troupe Bergers et Bergères en Folie avec leur sketch « Le préservatif ».

Le jury était composé de : Anne-Cécile VIOLLAND, Maire-adjointe, Monique LANDRY, bénévole, Maryvonne AUDOIN-PAHON, responsable Grange au Lac, Marcel TARRANO, bénévole et Yvon CHALOYARD, journaliste à Radio Plus. Le prix du meilleur auteur-interprète a été décerné à Marion PIC, venue d'Annecy, et celui du meilleur interprète à Jean-Michel de la troupe des Pamafy's.



RDV le samedi 18 avril 2015 pour la 2ème édition avec cette fois-ci plus d'une dizaine d'humoristes venus d'ici et d'ailleurs : Théâtralement Vôtre, Fred CHESSEL, Impro Léman, François PARPAIX, Corane, Bergers et Bergères en Folie et bien d'autres ! Fous rires assurés !

## Rire, soleil et bonne humeur pour la 3<sup>ème</sup> édition des Olympiades ! ■

Avec la collaboration de Thierry BUTTAY, toujours plein d'imagination et d'enthousiasme, et des bénévoles de l'association, les Neuvecellois ont pu se retrouver autour de jeux amusants et insolites : course de ballons sauteurs, combat de sumo, baby-foot géant etc... !

Un flash mob' a été réalisé par tous les participants !  
Formez vos équipes pour 2015 !



## Clin d'œil à nos bénévoles ! ■

Monique et Myriam, toujours fidèles au poste sur chaque manifestation.

Serveuses, cuisinières, documentalistes ou hôtesse d'accueil, elles ont toutes les casquettes ! Et tout cela toujours avec le sourire et dans la bonne humeur, bien sûr !  
Merci à elles !



Site Internet :  
<http://neuvecelle-loisirs-culture.jimdo.com>

## Sortie nature aux cascades du bout du monde ■

Nos 25 promeneurs sont partis une journée à la découverte de la réserve naturelle de Sixt, prodigieux amphithéâtre de falaises où les cascades jaillissent de toutes parts.

Pour terminer la journée en beauté, nous nous sommes rendus à la cascade du Rouget qui jaillit sur 90 m de hauteur.



## Un lieu d'exposition ■

La Salle d'Animation a accueilli 3 artistes peintres d'univers très différents : Béatrice LORILLON qui a proposé des ateliers d'éveil artistique aux enfants des écoles, Chantal PRIN, autodidacte passionnée et Jean-Pierre KOTCHIAN avec ses peintures surréalistes.



## Comment communiquer autrement ? ■

A l'occasion des journées du patrimoine, les enfants des écoles étaient très heureux de découvrir l'évolution de leurs objets préférés : les téléphones et les ordinateurs. Durant la visite de l'exposition, certains ont vu pour la première fois un parchemin ou un télégraphe.

Au cours des différents ateliers, ils ont pu apprendre la langue des signes ainsi que quelques écritures différentes de la nôtre : hiéroglyphe, cunéiforme, braille, etc...



## Rendez-vous 2015 à ne pas manquer : ■

### A la rencontre de grands voyageurs

Arménie, terre de culture et d'émotions

le vendredi 16 janvier à 20h, commenté et réalisé par Marie-Dominique MASSOL

Groenland, le crépuscule des glaces

le vendredi 13 février à 20h, commenté et réalisé par Pierre-Marie HUBERT



Soirée du rire :	samedi 18 avril
Olympiades :	samedi 6 et dimanche 7 juin
Fête de la musique :	samedi 20 juin
Exposition en famille :	du 18 au 26 juillet
Vide Grenier :	dimanche 2 août
Exposition Claudine Durand :	du 8 au 16 août
Exposition Alain Picaud :	du 22 au 30 août
Marché de Noël :	dimanche 29 novembre
Téléthon :	4 et 5 décembre

Neuvecelle Loisirs et Culture  
3, rue de l'OPAC - Place de Milly  
74500 Neuvecelle  
Tel. : 04.50.70.13.36. ou 07.81.85.67.85  
Mail : nlc74500@live.fr

# BOUCHERIE

Stéphane Sannicolo

# CHARCUTERIE



1099 av. de la Rive - Bât. H  
74500 Amphion

**04 50 70 04 76**



Frédéric BOCHATON  
Port. 06 08 94 54 87  
fredericbochaton@sarlchb.fr

Carrière La Chenilla  
5, route Nationale 74500 ST Gingolph  
Tél Bureau : 04 50 75 06 70 - Fax : 04 50 75 18 53

# Gedimat

MATÉRIAUX & BRICOLAGE



Matériaux  
Menuiserie  
Carrelage  
Sanitaire  
Extérieur  
Bricolage  
Combustibles

EVIAN - THONON - MARGENCEL

## DARAGON & CHEYSSON ARCHITECTES



ALAIN DARAGON  
PHILIPPE CHEYSSON

GRANTAL ODDOU DARAGON  
SEVERINE BENOIT  
ROMAIN BRUNAS  
VERONIQUE DUBCA  
ROMAIN D'HORDAIN  
STEPHAN DORNADIEU  
STEPHAN MARGUETTY  
MANON SAINT-MALIGE  
VALENTINE WAUPRE  
CHRISTIAN VUARGNIZ



2A impasse du Bassin - 74200 Thonon-les-Bains - 33 (0)4 50 26 67 69 - agence@daragon-cheysson.fr

[www.daragon-cheysson.fr](http://www.daragon-cheysson.fr)



# Théâtralement Vôtre

Le festival de théâtre amateur NeuveScène'14 a remporté un vrai succès cette année. Le public neuvecellois et d'ailleurs a répondu présent ! Théâtralement Vôtre a été ravi de partager ce moment magique avec le public et les compagnies.

Nous mettons tout en œuvre pour améliorer chaque année l'organisation du festival afin de répondre au mieux au public tout en assurant un confort d'accueil et de soutien aux compagnies.

Le partage entre le public et les comédiens au moment de l'interview est toujours un moment d'excellence partagé. Cette année, deux nouveautés ont été proposées : un spectacle pour enfant et de l'improvisation. Théâtralement Vôtre est heureux de pouvoir partager sa passion du théâtre en proposant différentes saveurs.

Théâtralement Vôtre c'est aussi **TOC TOC**, pièce de **Laurent BAFFIE**, débutée en décembre 2013 à Neuvecelle, programmée jusqu'en avril 2015.

Les prochains rendez-vous sont :

- **Le 31 janvier 2015 à 20h** à l'espace Tully à Thonon-les-bains en faveur de l'association APEI,
- **Et en avril**, en faveur de l'association pour la mucoviscidose.

A bientôt, et un grand merci au public !

**Théâtralement Vôtre**  
507 C Avenue de Milly - Neuvecelle  
04 50 38 60 76

# Neuv'Gym

Neuv'gym vient d'entamer sa 28ème année avec toujours autant de convivialité. Notre devise est la bonne humeur tout en faisant du sport dans une ambiance amicale. Les cours, dispensés par nos deux animatrices Yvette et Dominique, ont lieu à la Salle d'Animation le mardi de 20h à 21h et le jeudi de 19h à 21h.

Pour tous renseignements :

Christiane : 04 50 74 87 16

Françoise : 04 50 75 37 31

Vous pouvez également nous suivre sur notre site où vous retrouverez toute l'actualité :

<http://neuvgyim.jimdo.com/>



# Atelier d'Art



L'Atelier a, depuis ce printemps 2014, un nouveau bureau sous la présidence de Michèle BERTELOOT.

Nos activités se déroulent à la Maison des Associations de 14h à 17h :

**Lundi** : broderie, peinture à l'huile / **Jeudi** : aquarelle

**Vendredi** : encadrement

**Mardi ou vendredi** selon les groupes : cartonnage.

Au printemps, l'exposition « Chagall » à Evian n'a plus eu de secret pour nous.

Notre exposition annuelle du 31 juillet au 3 août, grâce aux objets et œuvres réalisés au cours de l'année 2013-2014, a obtenu un vif succès.

Nous sommes allées à la Nuit des Musées à Lausanne le 27 septembre et à l'exposition « Revoir Renoir » à Gianadda le 15 novembre, avec les escap'arts de la Galerie 29.

Nous avons participé au marché de Noël le 30 novembre.

Nous avons fait une sortie au marché de Noël à Colmar le 6 décembre avec la SAT.

A tous ceux et toutes celles qui souhaiteraient nous rejoindre, nous les invitons à nous retrouver les jours indiqués ci-dessus.



## DAZZA S.A

ENTREPRISE DE TRAVAUX PUBLICS

### LES AVANTAGES DU FORAGE :

- PAS DE REMISE EN ÉTAT
- PAS DE GÊNE DE CIRCULATION
- COÛT ENVIRONNEMENTAL (PAS DE ROTATION DE CAMION)
- GAIN DE TEMPS
- FIABILITÉ DES RECOLLEMENTS
- COÛT DES TRAVAUX SIMILAIRES AU COÛT TRADITIONNEL

### FORAGE DIRIGÉ TRAVAUX SANS TRANCÉE

NOUS PROPOSONS UNE NOUVELLE OFFRE DE SERVICE  
POUR LA RÉALISATION DE TOUT TYPE DE TRAVAUX DE RÉSEAUX.

C'EST LE TRAVAIL EN FORAGE DIRIGÉ JUSQU'À 100 M  
ET JUSQU'À 200 M DE DIAMÈTRE.

RÉSEAUX SECS  
RÉSEAUX HUMIDES

DEVIS SUR DEMANDE



PONT DE DRANSE - B.P. 620 AMPHION - 74506 EVIAN CEDEX  
Tél. 04 50 83 14 14 - Fax : 04 50 83 13 07 - e-mail : info@dazza.fr - Site internet : www.dazza.fr

# Une idée de Génie

## Les droits à l'essentiel de l'enfant ou Le droit de grandir sur notre planète

Engagée à l'ONU avec **l'Alliance Internationale pour les Objectifs Du Millénaire pour le Développement**, l'association Une idée de génie, a pour mission l'éducation à la citoyenneté. Ses actions visent à sensibiliser les enfants, citoyens, entreprises, collectivités au développement durable et à la solidarité internationale.

## Salon PLANETIS

Dans le cadre de la **semaine de la solidarité internationale** et du **25<sup>ème</sup> anniversaire de la signature de la convention des droits de l'enfant**, elle organise son 2<sup>ème</sup> salon PLANETIS.

PLANETIS c'est un salon le **19 novembre 2014** au **palais des festivités à EVIAN** et des animations du **15 au 23 novembre 2014** sur la communauté de communes du pays d'Evian. PLANETIS propose des activités ludiques pour découvrir ou redécouvrir les gestes et s'initier au développement durable.

**PLANETIS** c'est une formule magique pour bien grandir dans son corps, dans sa tête, dans son environnement et construire ensemble le monde de demain un monde plus juste, plus sain et plus solidaire, dans le respect des droits humains, et en particulier de l'accès à l'alimentation pour tous, un monde où il fait bon vivre!

## La planète de mes rêves

Parce que nous sommes tous acteurs du changement, l'association **Une idée de génie !** fait appel aux talents de tous, petits et grands, pour recueillir les attentes des citoyens dans un grand concours **« Imagine la planète de tes rêves »**.

Les œuvres seront exposées lors du salon PLANETIS. Une sélection des réalisations reçues du monde entier sera éditée dans un ouvrage à destination des chefs d'Etat. Une idée originale pour leur présenter les vœux des citoyens de la planète et les interpeller sur leurs obligations en janvier 2015.

Retrouvez toutes les informations sur :

[www.une-idee-de-genie.fr/pages\\_fr/les-actions.html](http://www.une-idee-de-genie.fr/pages_fr/les-actions.html)



Association « Une Idée de Génie »

M-C DEBOURG Présidente

Tél : 04 50 74 96 15

[contact@une-idee-de-genie.fr](mailto:contact@une-idee-de-genie.fr)

BP 105 - 74501 EVIAN CEDEX

[www.une-idee-de-genie.fr](http://www.une-idee-de-genie.fr)

# NYAMAGUE

■ Suivez nos activités sur la page Facebook : **Asso.nyamaguè** ou pour plus d'informations : [nyamague@gmail.com](mailto:nyamague@gmail.com)

## L'Association Nyamaguè a repris ses cours

en septembre 2014 avec une nouvelle formule.



Cette année se déroulera sous forme de cycles, afin qu'il y en ait pour tous les goûts ! Nous avons déjà fait un premier cycle de Danse Africaine Traditionnelle **avec le danseur Guinéen Ben Fofana**, et nous sommes actuellement dans le deuxième cycle

de «Dundun Danse» ou «Danse avec tambour», **avec le percussionniste Burkinabé Mambourou Diarra**.

Suivront ensuite le cycle de Danse Afro-Contemporaine **avec le danseur Burkinabé Yssouf Bila**, et le cycle de danse sur percussion industrielle **avec Eléonore**.

## Nyamaguè a créé deux événements pour cette année :

### • Samedi, ça te dit de danser ?

3 fois dans l'année nous organisons une grande journée de stages de Danse Africaine Traditionnelle avec de grands danseurs professionnels. Stage débutant ou confirmé chacun peut venir danser à son rythme. Le premier «Samedi, ça te dit de danser?» s'est déroulé le 22 novembre avec un grand succès! De nombreux débutants sont venus s'essayer à la danse du coupé décalé et à la danse africaine traditionnelle. Energie, ambiance et partage étaient au rendez-vous. Les prochains «Samedi, ça te dit de danser?» auront lieu le Samedi 31 Janvier et le Samedi 28 Mars. Venez nous rejoindre pour l'occasion.

### • Ça bouge pour les vacances

Pour ne pas s'ennuyer et continuer à se défouler durant les vacances, Nyamaguè vous propose aussi des mini-stages de 1h30 de Danse Ragga avec Fabienne Décombe, prochainement les mercredis 11 février et 15 avril 2015.

Toutes nos activités se déroulent sur Neuvécelle, à la Maison des Associations.

Alors tous à vos agendas, et venez nombreux nous rejoindre !



**BEL & MORAND**  
**TRAVAUX PUBLICS**

403E, route de la gare  
Z.I. MÉSINGES • 74200 ALLINGES

tél 04 50 17 08 00 • fax 04 50 17 08 01



**TERRASSEMENT**      **RESEAUX**      **GENIE CIVIL**

**1, Route des Creuses - 74650 CHAVANOD**  
**Tél. 04 50 69 33 44 - Fax : 04 50 69 18 69**  
**socco@socco.fr**

**CONSTRUIRE ENSEMBLE**



**BUROPLAN**  
Papeterie Reprographie Imagerie Mobilier

Pour professionnels  
et particuliers



**CALIPAGE**

Le France - 12 Boulevard du Canal  
74200 THONON les BAINS

**tél. 04 50 26 43 36**  
*buroplan.thonon@wanadoo.fr*



**HENCHOZ**  
**Électricité**

Services  
& Solutions d'Experts

Vongy Park - 4 allée du Delta  
74200 Thonon-les-Bains

**Tél. 04 50 76 01 75**  
Fax 04 50 76 11 97  
info@henchoz.fr



-  Électricité
-  Chauffage
-  Éclairage
-  Automatisation
-  Alarme
-  Domotique
-  Énergies renouvelables

[www.henchoz.fr](http://www.henchoz.fr)



**SOVACOM**  
créateur d'idées

**Création graphique**  
**Impression**  
**Site internet / E-Boutique**

5, avenue du Général de Gaulle  
74200 THONON  
Tél : 04 50 49 04 03  
[www.sovacom.com](http://www.sovacom.com)



**TAXI SOPHIE**  
7j/7 24h/24

TAXI THONON n°5  
TAXI NEUVECELLE n°1

[taxi.sophie74@orange.fr](mailto:taxi.sophie74@orange.fr)  
06 70 99 65 62  
04 50 75 97 93

**TOUTES DESTINATIONS**  
**Gares, Aéroports**  
Conventionné médical, Colis



# Le Club de l'Amitié



Nous sommes toujours debout bien que quelques-uns nous aient quittés ! Et oui, c'est comme cela !

Pour être plus joyeux, voici un rappel de nos activités :

- Les anniversaires de chacun sont fêtés par un énorme gâteau, ce qui veut dire que vous, les nouveaux adhérents qui allez venir nous rejoindre, vous devez dévoiler votre date de naissance lors de votre inscription pour pouvoir être sur la liste des anniversaires. C'est comme cela !
- Les sorties au restaurant sont programmées en début d'année
- En février, il y a les crêpes
- En avril, le loto de Pâques, toujours très apprécié. Certains repartent même les bras chargés d'œufs, en chocolat bien sûr !
- Pour compléter le programme, un repas de clôture est offert à tous les membres.

Ensuite, un petit repos bien mérité, celui des vacances, pour reposer les bras fatigués de tenir les cartes ou les pions du scrabble.

Donc, le Club vous attend suite à la décision que vous prendrez de venir nous rejoindre tous les jeudis de 14h à 18h.

Le comité vous dit « à bientôt ».

Voici 4 photos pour vous montrer l'ambiance...

*Le Comité*

Rappel :

Maison des Associations,  
520, avenue de Maxilly.



# MICHOUD Hervé

Travaux Publics • VRD  
Terrassement • Aménagement extérieur



Champ Querbay  
74500 ST PAUL EN CHABLAIS

Tél. / Fax **04 50 37 12 42** • Port. **06 71 00 79 90**  
michoud.tp@gmail.com

# AUTOSUR

CONTRÔLE TECHNIQUE AUTOMOBILE

3 ADRESSES POUR  
MIEUX VOUS SERVIR



ZAC du Pré Biollat 5, av. des Grottes Z.A. du Larry - Vongy

**ANTHY**                      **EVIAN**                      **THONON**  
**04 50 70 48 48**      **04 50 75 11 10**      **04 50 26 25 85**

[www.memo-utile.com/professionnels](http://www.memo-utile.com/professionnels)

## SARL COLLOUD YANN RAMONAGE

Successeur  
Maurice Viollaz  
Ramonage  
depuis 1968



181, Route de Lesvaux  
74500 Féternes

Tél : 04 50 73 21 33

Portable : 06 86 45 50 72

E-mail : [Info.colloudramonage@orange.fr](mailto:Info.colloudramonage@orange.fr)

## BOUCHERIE

Stéphane Sannicolo

## CHARCUTERIE



1099 av. de la Rive - Bât. H  
74500 Amphion

**04 50 70 04 76**

## CHABLAIS BÉTON



**BETON FRAIS ET POMPAGE DU BETON**

**CENTRALE DE THONON**

Z.I. VONGY 74200 THONON

Tél. 04 50 71 23 42 - Fax 04 50 71 97 88

**CENTRALE DE JUSSY**

Cinq Chemins 74200 MARGENCEL

Tél. 04 50 72 36 36 - Fax 04 50 72 99 17



**SAGRADRANSE**

1040, route de la Dranse  
74500 AMPHION - PUBLIER

**EXPLOITATION  
DES SABLES  
ET GRAVIERS  
DRAGAGES  
TRAVAUX  
LACUSTRES**

Bureau-dépôt AMPHION

Dépôt de VONGY

Dépôt de MEILLERIE

Dépôt de JUSSY

Tél. 04 50 70 00 05

Tél. 04 50 71 28 72

Tél. 04 50 76 04 10

Tél. 04 50 72 36 36

# Donneurs de sang

## Je donne, Tu donnes, Ils vivent



*Balade raquettes-fondue*



*Courses de rames sur le lac*



*Repas après la course de rames*



*Balade familiale de l'Union Départementale sur le plateau de Solaison*

Cette 3ème année à 5 collectes a été marquée par une légère baisse du nombre de dons, comme du reste dans toute la France : 465 présentés (479 en 2013) pour 408 poches récoltées (430 en 2013), mais geste encourageant avec 24 nouveaux. Merci à tous ces donateurs qui osent et qui pensent à donner un peu d'eux-mêmes.

Du côté de la vie de notre association, l'année a été bien remplie avec la balade raquettes-fondue à Abondance et Chatel, le concours de ski alpin de la zone 4 à Abondance, les courses de rames sur le lac (Amphion, Evian, Lugrin et Meillerie), la balade familiale de l'Union Départementale sur le plateau de Solaison à Brison et la participation de 12 Neuvécellois à la Coupe Icare à Lumbin et Saint-Hilaire-du-Touvet en Isère.

La coupe Icare est une manifestation dédiée aux parapentistes du monde entier et on peut y voir tout ce qui vole (montgolfières, deltaplanes, aéromodélisme, ...).

Le Don du Sang avait un participant qui déployait derrière lui un cône « Le sang, c'est la vie ». Les donateurs de sang de la région animent un stand et vont au contact des visiteurs en proposant des objets promotionnels, en donnant des tee-shirts bleus et surtout en parlant du don. Cette année était exceptionnelle, car on demandait aux personnes présentes, en leur offrant un tee-shirt et une casquette rouge, de se rassembler pour former une immense goutte afin de battre le record du monde de la plus grosse goutte de sang.

Malgré la foule présente et la bonne volonté de tous, ce record n'a pas été battu avec 3223 personnes. Mais l'essentiel a été la promotion du don de sang surtout par tous ces « hommes sandwiches » habillés du tee-shirt bleu marqué « Je donne, Tu donnes, Ils vivent ». C'est ce qu'il faut retenir de ces rencontres.

Nos très actifs vice-présidents de l'UD ont participé à de nombreuses manifestations départementales et régionales, dont le Tour de l'Avenir, avec 2 Neuvécellois (René et Robert) comme chauffeurs de véhicules de l'EFS (Etablissement Français du Sang) dans la caravane publicitaire.

Nous sommes présents à Neuvécelle pour la Fondue de l'amitié et le Téléthon où, avec la Neuvécelloise, nous confectionnons le kir de l'apéro du repas et le vin chaud.

Notre association est très active et nous comptons sur vous pour continuer dans l'esprit de nos prédécesseurs et de nos retraités très fidèles qui viennent de donner pour la dernière fois à 71 ans. Pour cela, vous qui avez entre 18 et 71 ans et qui êtes en bonne santé, nous vous attendons à nos 5 collectes de 2015, les lundis 12 janvier, 16 mars, 1er juin, 3 août et 26 octobre. Participez aussi à notre loto le samedi 17 janvier pour nous aider à améliorer encore nos collations d'après dons et nos activités.

Un jour, vous en aurez peut-être besoin. Pensez-y toujours...



Le jardin des Sons

# Le Jardin des Sons

## Le Jardin des Sons écrit une nouvelle page ...



L'année 2013-2014 fut riche en événements et rencontres musicales pour le Jardin des Sons. Tout d'abord dans l'église d'Evian qui nous a accueillis pour deux concerts : une scène partagée avec le FaBémol le 30 novembre 2013 et l'inauguration des orgues le 4 mai dernier. Mais aussi, une soirée de gala à la Cité de l'Eau d'Amphion-Publier pour célébrer avec la Voix du Léman son 90<sup>ème</sup> anniversaire sur le thème de l'Amérique. Avec les beaux jours, nous nous sommes produits en plein air et avons fêté l'arrivée de l'été le 20 juin lors de la fête de la musique organisée à Neuvecelle. Le 19 juillet, c'était notre première participation aux Balades Acoustiques organisées à Saint-Paul-en-Chablais...



Et l'année vient de se terminer avec un concert organisé au profit des œuvres sociales du Kiwanis le dimanche 21 décembre dernier. Nous avons chanté en compagnie de la chorale la Croche Chœur de Ville-la-Grand.

Tous ces événements n'auraient pu être menés à bien sans Sébastien CHATELAIN qui a repris la direction du chœur et un comité présidé par Josiane JACQUIER et plus récemment Jean-Pierre MUDRY élu lors de l'assemblée générale annuelle de notre association le 13 octobre dernier.

Côté pratique, les répétitions ont lieu tous les lundis soirs de 20h00 à 21h45 à la Salle d'Animation de Neuvecelle. Si vous êtes intéressés, contactez-nous par mail : [lejardindessons.neuvecelle@gmail.com](mailto:lejardindessons.neuvecelle@gmail.com).

Il n'est pas trop tard pour venir nous rejoindre et vous lancer avec nous dans les projets de l'année 2015 qui nous mèneront déjà le 31 mai à l'église d'Evian pour un concert avec le chœur Double Croche d'Evian, sûrement sur les routes de Haute-Savoie pendant la saison hivernale et peut-être chez nos voisins italiens au printemps.

# COME N'DANSE

Si pour vous, rock, valse, tango, chachacha, et autres danses sont synonymes de rester sur une chaise et de regarder les autres danser, alors faites comme moi !

Un ami me dit un jour :

- Vas-y, essaye et tu verras bien.

- Mais tu rêves !

Mais j'y suis allé, et là .....

Moi, qui ne sais pas mettre un pied devant l'autre sans me marcher dessus, quand je « danse » .....

Incroyable, au bout de la première heure de cours, je savais danser la rumba....

Élisabeth, notre prof, sait nous mettre en confiance.

Avec de petits exercices, pas à pas, on rentre dans le jeu, et là, la magie s'opère.

Je danse sans me marcher sur les pieds.

Alors, si comme moi, vous êtes un débutant en danse ou que vous souhaitez vous perfectionner, n'hésitez pas, appelez :

**Elisabeth** au **06 08 17 25 84** ou **Nathalie** au **06 45 92 89 66**.

Elles se feront un plaisir de vous accueillir.

Et vive nos prochains stages de salsa :

les **23 janvier**,  
**27 février**  
et **27 mars 2015** !

Pascal

Danse loisir  
Danse plaisir  
Danse élégance  
Dances de bal  
Dances de boîte  
Dances de salon



# TANGOLINO



Nous avons eu la joie pour cette deuxième rentrée de TANGOLINO d'accueillir nombre de nouveaux adhérents déjà passionnés par cette danse emblématique d'Argentine.

Source d'harmonie, le tango argentin apporte tonicité corporelle et confiance en soi au rythme d'une musique enivrante. Il fait des émules parmi la population neuvécelloise ainsi qu'outre Dranse ! Plusieurs partenariats sont en cours avec les instances culturelles du pays d'Évian ; entre autres, l'an passé notre association a participé au mois de l'Argentine avec la médiathèque de Thonon.

Notre association garde prioritaire sa participation aux manifestations neuvécelloises : le Téléthon, la

Fondue des associations, la Fête de la musique. Nous organisons régulièrement des sorties à des milongas (bal de tango argentin) ou spectacles à Ville-La-Grand, Vougy, Pringy, Annecy, Aix-les-Bains, Genève, Vevey, Lausanne...

Les pratiques de Tango Argentin ont lieu les lundis de 19h30 à 21h30 à la Maison des Associations, et plusieurs stages sont organisés sur l'année (le samedi) avec notamment nos professeurs Isabelle et Bruno YNIESTA (notre photo).

Bienvenue à tous ! Les inscriptions aux pratiques ou aux stages peuvent se faire tout au long de l'année.

La présidente,  
Martine REGNIER

Contact : **06 76 44 88 25 / 06 67 71 41 84**  
[www.facebook.com/tangolinochablais](http://www.facebook.com/tangolinochablais)

# Un inventeur neuvecellois

Son affûteuse des lames de taille-haies primée au Salon des Inventions de Genève



Qui n'a jamais rêvé un jour d'inventer un nouveau concept ? M. Jean MARAGA, Neuvecellois depuis 23 ans, a réalisé ce rêve.

Son affûteuse des lames de taille-haies est née dans son esprit en observant les jardiniers (du dimanche ou autres jours de la semaine) à s'escrimer à tailler au cordeau leurs arbustes avec du matériel qui coupe mal à cause de lames mal affûtées.

Cet homme de 73 ans ayant bourlingué au cours de sa vie professionnelle dans plus de dix entreprises différentes, a appris son métier de concepteur de prototypes grâce à son esprit d'observation et de curiosité, son sens pratique et son goût de la perfection.

Son invention, déposée à l'Institut National de la Protection Industrielle (INPI) a été primée au Salon des Inventions de Genève en 2014 en recevant une médaille d'argent dont M. MARAGA peut être fier.

Aujourd'hui, toujours à la recherche du mieux, il continue de perfectionner sa machine et tente de trouver des entreprises (si possible dans la région) qui lui achèteraient son brevet pour le commercialiser auprès des professionnels adeptes d'« Edouard aux mains d'argent ».



Mail de Jean MARAGA : [jean.maraga@orange.fr](mailto:jean.maraga@orange.fr)

Béatrice GAUTHIER



TECHNOLOGIE FUTURISTE

**2 siècles d'histoire au service de l'innovation**

[www.vonroll-hydro.fr](http://www.vonroll-hydro.fr)  
[info@vonroll-hydro.fr](mailto:info@vonroll-hydro.fr)  
**03 59 60 04 04**



Plus d'infos en flashant ce code



- ✓ Recherche de fuites et vente d'appareils de détection
- ✓ Tuyaux et raccords en fonte avec revêtement intégral hautes performances, pour les réseaux d'eau potable et d'assainissement



Un département de  
vonRoll hydro France s.a.s.

**La rencontre de la fonte et du plastique,**  
maitrisée depuis 40 ans



Certification iso 9001 -14001 -18001 / NF EN 545 et 598 - ACS

# En Bref...

## Voyage des Mères de Famille aux Pléiades

près de Vevey en suisse le 14 juin



Ils sont rentrés au collège en septembre



